



รายงานผลการปฏิบัติงาน ประจำปีงบประมาณ พ.ศ.๒๕๖๕



เทศบาลตำบลปทุมราชวงศา

อำเภอปทุมราชวงศา จังหวัดอำนาจเจริญ



045-989656



www.ptrws.go.th



จ.อำนาจเจริญ
ทต.ปทุมราชวงศา



สารบัญ

| เรื่อง | หน้า |
|---|-------|
| คำสั่งนโยบายนายกเทศมนตรี | |
| ส่วนที่ 1 | |
| - สภาพทั่วไปและข้อมูลพื้นฐาน | 1-7 |
| - วิสัยทัศน์ | 8-11 |
| - คณะผู้บริหารเทศบาลตำบลปทุมราชวงศา | 12 |
| - สมาชิกสภาเทศบาลตำบลปทุมราชวงศา | 13 |
| - หัวหน้าส่วนราชการ | 14 |
| - การบริหารงานเทศบาลตำบลปทุมราชวงศา | 15-20 |
| - คำแถลงงบประมาณ | 21 |
| - ภาพกิจกรรมเทศบาลตำบลปทุมราชวงศา | 22-36 |
| - แผนผังแสดงพื้นที่เขตเทศบาลตำบลปทุมราชวงศา | 37 |
| - สารจากนายกเทศมนตรีตำบลปทุมราชวงศา | 38 |

คำสั่งนโยบายของนายกเทศมนตรี

นายปราโมทย์ อินลี

แถลงต่อสภาเทศบาลตำบลปทุมราชวงศา

เรียน ประธานสภาเทศบาล,รองประธานสภาเทศบาล,สมาชิกสภาเทศบาล

ตาม พระราชบัญญัติเทศบาล พ.ศ.๒๔๙๖ แก้ไขเพิ่มเติมถึง (ฉบับที่ ๑๔) พ.ศ. ๒๕๖๒ มาตรา ๔๘ ทศ กำหนดให้ก่อนนายกเทศมนตรีเข้ารับหน้าที่ให้ ประธานสภาเทศบาลเรียกประชุมสภาเพื่อให้ นายกเทศมนตรี แถลงนโยบายต่อ สภาเทศบาลโดยไม่มีกำหนดลงมติ ทั้งนี้ การแถลงนโยบายให้กระทำโดยเปิดเผยและ ต้องจัดทำนโยบายเป็นลายลักษณ์อักษรแจกให้สมาชิกสภาเทศบาลทุกท่านที่เข้าร่วม ประชุมเพื่อทราบนั้น

กระผม นายปราโมทย์ อินลี นายกเทศมนตรีตำบลปทุมราชวงศา อำเภอปทุมราชวงศา จังหวัดอำนาจเจริญ ซึ่งคณะกรรมการการเลือกตั้งได้มีประกาศ ลงวันที่ ๑๙ กรกฎาคม ๒๕๖๔ เรื่องผลการเลือกตั้งนายกเทศมนตรีตำบลปทุมราชวงศา อำเภอปทุมราชวงศา จังหวัดอำนาจเจริญ ประกาศให้กระผม นายปราโมทย์ อินลี เป็นผู้ได้รับการเลือกตั้งเป็นนายกเทศมนตรีตำบลปทุมราชวงศา เพื่อดำเนินการให้เป็นไป ตามพระราชบัญญัติเทศบาล พ.ศ. ๒๔๙๖ แก้ไขเพิ่มเติมถึง (ฉบับที่ ๑๔) พ.ศ. ๒๕๖๒ มาตรา ๔๘ ทศ

ซึ่งกำหนดให้นายกเทศมนตรีแถลงนโยบายต่อสภาเทศบาลก่อนเข้ารับหน้าที่ กระทบจึงได้กำหนดนโยบายในการบริหารงานและพัฒนาเทศบาลตำบลปทุมราชวงศา สำหรับช่วงระยะเวลา ๔ ปี นับตั้งแต่บัดนี้เป็นต้นไป เพื่อดำเนินงานตามอำนาจหน้าที่ของเทศบาลภายใต้ระเบียบและข้อกฎหมายที่เกี่ยวข้อง โดยยึดถือยุทธศาสตร์กลุ่มจังหวัด แผนพัฒนาจังหวัด แผนพัฒนากลุ่มจังหวัด แผนพัฒนาภาค แผนพัฒนาเศรษฐกิจและสังคมแห่งชาติ ยุทธศาสตร์ชาติ ๒๐ ปี และเป้าหมายการพัฒนาที่ยั่งยืนเป็นหลักในการทำงานเพื่อให้สอดคล้องกับปัญหาในพื้นที่ รวมทั้งความต้องการในการพัฒนาทุกๆ ด้าน โดยมุ่งเน้นการดำเนินงานตามภารกิจที่ดำเนินการไว้ให้ต่อเนื่อง และพร้อมที่จะพัฒนาปรับปรุงการดำเนินงานให้มีประสิทธิภาพยิ่งขึ้น

ท่านประธานที่เคารพ เพื่อให้การบริหารงานของเทศบาลตำบลปทุมราชวงศาสามารถบรรลุสำเร็จตามเป้าหมาย กระทบและคณะผู้บริหาร จึงได้กำหนดนโยบายในการบริหารงานไว้ ๘ ด้าน คือ

๑. นโยบายเร่งด่วน
๒. นโยบายด้านโครงสร้างพื้นฐาน
๓. นโยบายด้านการศึกษา
๔. นโยบายด้านสาธารณสุข
๕. นโยบายด้านการกีฬา
๖. นโยบายด้านการท่องเที่ยว
๗. นโยบายด้านศาสนา ศิลปวัฒนธรรม และงานบุญประเพณี
๘. นโยบายด้านเศรษฐกิจ/การค้าขาย

๑. นโยบายเร่งด่วน

- ๑.๑ แก้ไข
- ๑.๒ ปรับปรุง
- ๑.๓ บำรุง
- ๑.๔ ซ่อมแซม

๒. นโยบายด้านโครงสร้างพื้นฐาน

ดำเนินการ ประสานงานเพื่อสร้าง ปรับปรุงเส้นทางจราจร ถนนทางเดิน สัญญาณไฟ/ไฟส่องสว่าง เกาะกลางถนน สะอาด สะดวก ปลอดภัย

๓. นโยบายด้านการศึกษา

- ๓.๑ พัฒนาการศึกษสำหรับเด็ก/เยาวชน ศูนย์การศึกษาก่อนวัยเรียน
ต้นแบบ โรงเรียนเทศบาลต้นแบบ
- ๓.๒ ส่งเสริมและพัฒนาศักยภาพผู้เรียนด้านความเป็นเลิศ เพื่อการส่งต่อ
โดยเฉพาะด้านการกีฬา/ภาษา

๔. นโยบายด้านสาธารณสุข

- ๔.๑ จัดสร้าง, ซ่อมแซมระบบระบายน้ำ ไม่ให้เกิดน้ำท่วมขัง
- ๔.๒ จัดทำ , จัดสร้างระบบคัดแยก เก็บขน และกำจัดขยะที่ได้มาตรฐาน เพื่อมุ่งสู่ชุมชนสะอาดอย่างยั่งยืน
- ๔.๑ ส่งเสริมให้ประชาชนได้บริโภคอาหารที่สะอาดด้วยการยกระดับ
 - ๑) ตลาดสดเทศบาลให้เป็นตลาดสดน่าซื้อ
 - ๒) ยกระดับถนนคนเดินให้เป็น Street food Good Health
 - ๓) ยกระดับร้านอาหารให้ได้มาตรฐาน Clean food Good taste
- ๔.๒ สนับสนุน ส่งเสริมการดูแลสุขภาพทุกกลุ่มวัย โดยประสานความร่วมมือหน่วยงานด้านสาธารณสุข สถานพยาบาล อสม. และนักบริหารชุมชนสำหรับผู้สูงอายุ ผู้ป่วยติดเตียง

๕. นโยบายด้านการศึกษา

- ๕.๑ ส่งเสริม สนับสนุน และจัดให้มีการแข่งขันกีฬาทุกระดับ
- ๕.๒ ซ่อม/ปรับปรุง ลานกีฬา สนามกีฬาเพื่อพัฒนาสมรรถนะด้านร่างกาย และความเป็นเลิศ
- ๕.๓ จัดสร้างอาคารอเนกประสงค์(โดม)สำหรับรองรับกิจกรรมกีฬาชุมชน

๖. นโยบายด้านการท่องเที่ยว

ปรับปรุงด้านภูมิสถาปัตยกรรมอ่างเก็บน้ำฝายห้วยกำปีให้เป็นพื้นที่สำหรับการพักผ่อนและกิจกรรมชุมชน

๗. นโยบายด้านศาสนา ศิลปวัฒนธรรม และงานบุญประเพณี

- ๗.๑ สนับสนุน ส่งเสริมและร่วมมือกับชุมชนวัด/องค์กร ด้านกิจกรรมทางศาสนาและงานบุญประเพณีและงานอื่นๆ
- ๗.๒ สนับสนุน ส่งเสริมกิจกรรมวัฒนธรรมพื้นถิ่น สิ่งกลอง (กลองกิ่ง) บุญประเพณีให้เป็นรากเหง้าชุมชน

๘. นโยบายด้านเศรษฐกิจ/การค้าขาย

- ๘.๑ พัฒนาตลาดสดให้เป็นแหล่งซื้อ -ขาย ให้เป็นมาตรฐาน " ตลาดปลอดภัย ปลอดภัยโรค ปลอดภัยภัย "
- ๘.๒ ปรับปรุงถนนคนเดินให้เป็นถนนอาหาร เพิ่มศักยภาพและคุณภาพการซื้อขายในรูปแบบ STREET FOOD

๖๖ หนึ่งสมอง สองมือ ต้องไขว่คว้า
เมื่อมีปัญหา ขึ้นมา ต้องแก้ไข
เหนื่อยและท้อ ขอพักเหนื่อย ไม่เป็นไร
ให้มีแรง ลุกขึ้นใหม่ ได้อีกครา
คนเราก็เป็น แบบนี้ กันทั้งนั้น
มีสุขสันต์ โศกเศร้า เท่ากันแหละหนา
ความสำเร็จ แต่ละครั้ง กว่าจะได้มา
ต้องแลกด้วย เหงื่อและน้ำตา แทบทุกคน ”



ส่วนที่ ๑

สภาพทั่วไปและข้อมูลพื้นฐาน

๑. ด้านกายภาพ

๑.๑ ที่ตั้งของหมู่บ้านหรือชุมชนหรือตำบล

ตำบลนาหว้าตั้งอยู่ทางทิศตะวันออกของอำเภอปทุมราชวงศาจังหวัดอำนาจเจริญ สามารถเดินทางโดยรถยนต์ตามทางหลวงแผ่นดิน หมายเลข ๒๐๒ (ถนนอรุณประเสริฐระยะทาง ๓๒ กิโลเมตร และห่างจากกรุงเทพมหานคร ประมาณ ๖๒๙ กิโลเมตร มีเนื้อที่ประมาณ ๗ ตารางกิโลเมตร หรือประมาณ ๔,๓๗๕ ไร่ ครอบคลุมพื้นที่ จำนวน ๕ หมู่บ้าน ๒ ตำบล สำนักงานเทศบาลตำบลปทุมราชวงศา ตั้งอยู่ หมู่ที่ ๔ บ้านสหกรณ์นิคม ตำบลนาหว้า อำเภอปทุมราชวงศา จังหวัดอำนาจเจริญ ถนนอรุณประเสริฐ – เขมราฐ

๑.๒ ลักษณะภูมิประเทศ

ทิศเหนือ เป็นเส้นขนานกับถนนอรุณประเสริฐ ในระยะ ๕๐๐ เมตร พื้นที่ติดกับบ้านห้วย-งูเห่ล้อมและบ้านทิวผล ซึ่งเป็นเขตเทศบาลตำบลห้วย

ทิศตะวันออก เป็นเส้นตรงตั้งฉากกับถนนอรุณประเสริฐ ติดต่อกับบ้านโนนสำราญซึ่งเป็นเขตองค์การบริหารส่วนตำบลนาหว้า และบ้านตาดน้อย ซึ่งเป็นเขตเทศบาลตำบลห้วย

ทิศใต้ เป็นแนวเส้นขนานกับถนนอรุณประเสริฐ ในระยะ ๕๐๐ เมตร ในช่วงที่ไม่มีบ้านเรือนของราษฎรและเป็นแนวเส้นตรงเป็นช่วงๆ เพื่อครอบคลุมเขตชุมชนติดกับบ้านหนองแสงเขตองค์การบริหารส่วนตำบลนาหว้า

ทิศตะวันตก เป็นเส้นตรงตั้งฉากกับถนนอรุณประเสริฐ ติดต่อกับบ้านนาถาวร ซึ่งเป็นเขตของเทศบาลตำบลนาป่าแซง

สภาพพื้นที่โดยทั่วไปเป็นพื้นที่ราบและที่ลุ่มเป็นที่ตั้งร้านค้าและที่อยู่อาศัย ประมาณ ๖๐% ของพื้นที่นอกนั้นเป็นที่นาและที่ป่าเล็กน้อยตามห้วยก่าบี่และมีแหล่งน้ำสำคัญ คือ ฝายห้วยก่าบี่ ห้วยปลากด และห้วยโสพระ

๑.๓ ลักษณะภูมิอากาศ

จัดอยู่ในเขตภูมิอากาศแบบ Topical Savannah : "AW" ตามระบบจำแนกภูมิอากาศของ Koppen คือมีช่วงความแตกต่างของฤดูฝนและฤดูแล้งอย่างเห็นได้ชัดมีช่วงกลางวันยาวในฤดูร้อนมีอุณหภูมิเฉลี่ยสูงสุดตลอดปี

๑.๔ ลักษณะของดิน

เป็นดินร่วนปนทราย

๑.๕ ลักษณะของแหล่งน้ำ

จากลักษณะภูมิประเทศของตำบล ซึ่งเป็นที่ราบแต่ก็ยังมีลำห้วยไหลผ่าน ได้แก่ ลำห้วยก่าบี่ ลำห้วยปลากด และลำห้วยโสพระ และลำห้วยเล็กๆ

แหล่งน้ำที่สร้างขึ้น

- | | |
|----------------------|--------------|
| - ห้วย/หนอง/คลอง/บึง | จำนวน ๕ แห่ง |
| - บ่อบาดาลสาธารณะ | จำนวน ๑ แห่ง |
| - ฝาย/พังกันน้ำ/ทำนบ | จำนวน ๒ แห่ง |

| | |
|-------------------|---------------|
| - บ่อบาดาล/บ่อโยก | จำนวน ๑๐ แห่ง |
| - บ่อน้ำตื้น | จำนวน ๑ แห่ง |
| - ประปาหมู่บ้าน | จำนวน ๖ แห่ง |
| - ห้วย | จำนวน ๔ แห่ง |
| - สระ | จำนวน ๕ แห่ง |
| - หนองน้ำ | จำนวน ๒ แห่ง |

๑.๖ ลักษณะของไม้และป่าไม้

ป่าไม้ พื้นที่ในเขตตำบลนาหว้ายยังมีพื้นที่ป่าชุมชนที่อุดมสมบูรณ์

๒. ด้านการเมือง/การปกครอง

๒.๑ เขตการปกครอง

ประกอบด้วย ๕ หมู่บ้าน ๒ ตำบล มีพื้นที่ ประมาณ ๗ ตารางกิโลเมตร หรือ ๔,๓๗๕ ไร่

๒.๒ การเลือกตั้ง

เทศบาลตำบลปทุมราชวงศา แบ่งออกเป็น ๒ เขตเลือกตั้ง

เขตที่ ๑ ประกอบด้วย หมู่ที่ ๑, ๒

เขตที่ ๒ ประกอบด้วย หมู่ที่ ๓,๔ และ ๕

๓. ประชากร

๓.๑ ข้อมูลเกี่ยวกับจำนวนประชากร มีจำนวนหมู่บ้านในเขตเทศบาลตำบล ทั้งหมด ๕ หมู่บ้าน ๗ ชุมชน ประกอบด้วย

| หมู่ที่ | ชื่อหมู่บ้าน | จำนวนประชากร | | จำนวนประชากร | จำนวนครัวเรือน | ชื่อผู้นำหมู่บ้าน | ตำแหน่ง |
|---------|--------------|--------------|-------|--------------|----------------|------------------------|-------------|
| | | ชาย | หญิง | | | | |
| ๑ | บ้านนาหว้า | ๖๐๐ | ๖๑๙ | ๑,๒๑๙ | ๕๙๕ | นายวิชัย ศรีคะเนย์ | ผู้ใหญ่บ้าน |
| ๒ | บ้านนาหว้า | ๓๔๒ | ๓๘๕ | ๗๒๗ | ๓๔๔ | นายจันทร์โต สีสุนนท์ | ผู้ใหญ่บ้าน |
| ๓ | บ้านแก้วมงคล | ๓๙๒ | ๓๗๔ | ๗๖๖ | ๔๘๕ | นายจันทร์ไทย พุทธพันธ์ | ผู้ใหญ่บ้าน |
| ๔ | บ้านสหกรณ์ | ๑๖๙ | ๑๘๕ | ๓๕๔ | ๑๖๒ | นายเศรษฐา บ่อแก้ว | ผู้ใหญ่บ้าน |
| ๕ | บ้านนาถาวร | ๑๗๙ | ๑๘๒ | ๓๖๑ | ๑๓๘ | นายบุญศรี ทับทิมหิน | ผู้ใหญ่บ้าน |
| รวม | | ๑,๖๘๒ | ๑,๗๔๕ | ๓,๔๒๖ | ๑,๗๒๔ | | |

หมายเหตุ : ข้อมูลประชากรและครัวเรือนจากทะเบียนราษฎรอำเภอปทุมราชวงศา ณ วันที่ ๓๐ พฤศจิกายน ๒๕๖๕

๓.๒ ช่วงอายุและจำนวนประชากร

| | |
|--|----------------|
| จำนวนประชากรเยาวชน (ต่ำกว่า ๑๘ ปี) | จำนวน ๗๑๓ คน |
| จำนวนประชากร (อายุ ๑๘ - ๖๐ ปี) | จำนวน ๒,๒๕๙ คน |
| จำนวนประชากรผู้สูงอายุ (มากกว่า ๖๐ ปี) | จำนวน ๕๕๒ คน |

๔. สภาพทางสังคม

๔.๑ การศึกษา

๑. โรงเรียนในเขตเทศบาลตำบลปทุมราชวงศา ทั้งหมด ๒ แห่ง ประกอบด้วย

| ลำดับ ที่ | ชื่อโรงเรียน | ชื่อผู้อำนวยการ โรงเรียน | จำนวนบุคลากรสาย ผู้สอนรวมพนักงาน ราชการและอัตราจ้าง (คน) | ระดับชั้นที่จัด การศึกษา | จำนวนนักเรียน(คน) |
|--------------|-------------------|-----------------------------|---|-----------------------------|-----------------------------|
| ๑. | ปทุมราชวงศา | นายรัศมี ถิ่นขาม | ชาย ๓๓ คน หญิง ๖๔ คน | ม.๑ - ม.๖ | ชาย ๘๓๒ คน หญิง ๑,๑๙๘ คน |
| รวม | | | ๙๗ คน | | ๒,๐๓๐ คน |
| ๒. | อนุบาลปทุมราชวงศา | นายนิพล สามาอาพัฒน์ | ชาย ๗ คน หญิง ๒๓ คน | อนุบาล ๑ - ป.๖ | ชาย ๓๖๕ คน หญิง ๓๖๐ คน |
| รวม | | | ๓๐ คน | | รวม ๗๒๕ คน |

หมายเหตุ : ข้อมูล ณ วันที่ ๓๐ เดือน พฤศจิกายน พ.ศ. ๒๕๖๕

๒. ศูนย์พัฒนาเด็กเล็ก จำนวน ๒ แห่ง

| ที่ | ชื่อศูนย์พัฒนาเด็กเล็ก | จำนวนบุคลากร (คน) | จำนวนนักเรียน(คน) |
|-----|------------------------|-------------------|-------------------------|
| ๑. | เทศบาลตำบลปทุมราชวงศา | ๕ | ชาย ๓๑ คน หญิง ๒๐ คน |
| ๒. | วัดนาถาวร | ๑ | ชาย ๔ คน หญิง ๖ คน |
| รวม | | ๖ | ๖๑ |

๓. โรงเรียนเทศบาลตำบลปทุมราชวงศา จำนวน ๑ แห่ง

| ที่ | ชื่อโรงเรียน | ชื่อผู้อำนวยการโรงเรียน | จำนวนบุคลากร (คน) | จำนวนนักเรียน (คน) |
|-----|-----------------------|-------------------------|----------------------|-------------------------|
| ๑. | เทศบาลตำบลปทุมราชวงศา | นางสาวกาญจนา โสมณวัฒน์ | หญิง ๒ คน | ชาย ๙๐ คน หญิง ๙๒ คน |
| รวม | | | ๒ | ๑๘๒ |

๔. ศูนย์การศึกษาออกโรงเรียน ๑ แห่ง (ตั้งอยู่ที่บ้านนาหว้า)

หมายเหตุ: ข้อมูล ณ เดือน พฤศจิกายน พ.ศ. ๒๕๖๕

๔.๒ สาธารณสุข

มีโรงพยาบาลส่งเสริมสุขภาพตำบล จำนวน ๑ แห่ง คือ

๑. โรงพยาบาลส่งเสริมสุขภาพตำบลนาหว้า รับผิดชอบ หมู่ที่ ๑,๒,๓,๔,๕

๔.๓ อาชญากรรม

ไม่ค่อยมีปัญหาอาชญากรรม

๔.๔ ยาเสพติด

เทศบาลตำบลปทุมราชวงศา เป็นเขตตำบลที่มีพื้นที่สีส้ม

๔.๕ การสังคมสงเคราะห์

การจัดการสงเคราะห์ผู้สูงอายุ ผู้พิการ ผู้ป่วยติดเชื้อ ครบ ๑๐๐ เปอร์เซ็นต์

๕. ระบบบริการพื้นฐาน

๕.๑ การคมนาคมขนส่ง

เทศบาลตำบลปทุมราชวงศา มีเส้นทางคมนาคมติดต่อกับจังหวัดอำนาจเจริญและจังหวัดอุบลราชธานีและอำเภอต่างๆ ข้างเคียงโดยรถยนต์ ทางหลวงแผ่นดินและทางหลวงจังหวัด โดยใช้เส้นทางหลวงแผ่นดิน หมายเลข ๒๑๒ ผ่านอำเภอเมืองจังหวัดอำนาจเจริญ และทางหลวงจังหวัดผ่าน อำเภอกุดข้าวปุ้น - อำเภอตระการพืชผล

การคมนาคมติดต่อกับอำเภอข้างเคียง

- ติดต่อกับอำเภอเมืองโดยทางหลวงแผ่นดิน หมายเลข ๒๐๒ ระยะทาง ๓๒ กิโลเมตร
- ติดต่อกับอำเภอเขมราฐ จังหวัดอุบลราชธานี โดยทางหลวงแผ่นดินหมายเลข ๒๐๒ ระยะทาง ๓๙ กิโลเมตร
- ติดต่อกับอำเภอกุดข้าวปุ้น จังหวัดอุบลราชธานี โดยทางหลวงแผ่นดินหมายเลข ๒๒๕๒ ระยะทาง ๑๕ กิโลเมตร
- ติดต่อกับอำเภอพนาโดยเส้นทางรพช. ระยะทาง ๓๒ กิโลเมตร
- ถนนลูกรัง จำนวน ๖ สายทาง
- ถนนลาดยาง จำนวน ๓ สายทาง
- ถนนคอนกรีต จำนวน ๕๘ สายทาง
- ถนนดิน จำนวน ๒ สายทาง
- สะพาน คสล. จำนวน ๒ แห่ง
- มีรถโดยสารประจำหมู่บ้าน จำนวน ๒ สาย (ปทุมราชวงศา - อำนาจเจริญ) และ (สายกุดข้าวปุ้น - ปทุมราชวงศา - อำนาจเจริญ)

๕.๒ การไฟฟ้า

- ประชากรมีไฟฟ้าใช้ จำนวน ๕ หมู่บ้าน แต่มีบางครอบครัวที่ขยายใหม่ อาศัยตามไร่นาสวน ระบบไฟฟ้ายังเข้าไปไม่ถึงต้องอาศัยแผงโซลาร์เซลล์ในการผลิตกระแสไฟฟ้า

- ติดตั้งโคมไฟฟ้า จำนวน ๔๑๖ จุด

๕.๓ การประปา

ประปาที่มีการบริหารจัดการโดยหมู่บ้านจำนวน ๕ แห่ง

๕.๔ โทรศัพท์

- ไม่มีโทรศัพท์สาธารณะ ประชาชนใช้โทรศัพท์มือถือ

๕.๕ ไปรษณีย์หรือการสื่อสารหรือการขนส่ง และวัสดุ ครุภัณฑ์

- ที่ทำการไปรษณีย์สาขาย่อยจำนวน ๑ แห่ง (ที่บ้านนาหว้า)

๖. ระบบเศรษฐกิจ

๖.๑ การเกษตร

ประชากรส่วนใหญ่ของตำบลนาหว้าประกอบอาชีพเกษตรกรรม (ทำนาทำไร่ ทำสวนยางพารา ปศุสัตว์) มีบางส่วนประกอบธุรกิจในครัวเรือน และรับราชการ รับจ้างทั่วไป ฯลฯ

๖.๒ การประมง

การประมงหมู่บ้านตามสระสาธารณะในหมู่บ้าน

๖.๓ การปศุสัตว์

มีกลุ่มเลี้ยงไก่ นกกระทา โค กระบือ

๖.๔ การบริการ

| | | | |
|-------------------------------------|--------|-------------------------------|--------|
| - ปั้มน้ำมันขายปลีก | ๓ แห่ง | - ร้านซื้อขายพืชผลทางการเกษตร | ๒ แห่ง |
| - โรงเรียนระดับอนุบาลประถมคร้วเรือน | ๒ แห่ง | - ร้านขายเสื้อผ้าสำเร็จรูป | ๖ แห่ง |
| - ร้านค้าขนาดเล็กประจำหมู่บ้าน | ๕ แห่ง | - ร้านเชื่อมโลหะ | ๒ แห่ง |
| - ร้านเสริมสวย | ๗ แห่ง | - ร้านซ่อมรถแทรกเตอร์ | ๑ แห่ง |
| - ร้านขายปุ๋ย | ๕ แห่ง | - ร้านเกมส์ | ๓ แห่ง |
| - ร้านซ่อมจักรยานยนต์ | ๗ แห่ง | | |
| - ร้านอินเทอร์เน็ต | ๓ แห่ง | | |

รวม ๔๖ แห่ง

๖.๕ การท่องเที่ยว

มีสถานท่องเที่ยวที่สำคัญ คือ วัดนาหว้า และเทศบาลมีฝายห้วยก้าบี่เป็นที่พักผ่อนหย่อนใจ

๖.๖ อุตสาหกรรม

มีสถานประกอบการอุตสาหกรรมขั้นต้นที่สำคัญและสร้างมูลค่าที่สำคัญที่สุดคือ โรงสีไฟฟ้าธรรมิกราช และด้านชุมชนยังมีอุตสาหกรรมครัวเรือนขนาดเล็ก จำนวน ๓ ชนิด คืออุตสาหกรรมการจัดทำผลิตภัณฑ์จากพลาสติก อุตสาหกรรมการทำขนมจีน และอุตสาหกรรมน้ำดื่มเพื่อการบริโภค แต่ยังคงขาดการพัฒนาในด้านคุณภาพการผลิตอยู่มากและขาดบุคลากรที่จะให้ความรู้ด้านการจัดการผลิตภัณฑ์ใหม่เพื่อปรับปรุงเปลี่ยนแปลงรูปลักษณะของผลิตภัณฑ์

๖.๗ การพาณิชย์และกลุ่มอาชีพ

กลุ่มสตรีเย็บผ้าบ้านนาถาวร หมู่ที่ ๕ ตำบลนาป่าแซง อำเภอปทุมราชวงศา จังหวัดอำนาจเจริญ

๖.๘ แรงงาน

แรงงานไม่เพียงพอ

๗. เศรษฐกิจพอเพียงท้องถิ่น (ด้านการเกษตรและแหล่งน้ำ)

๗.๑ ข้อมูลพื้นฐานของหมู่บ้านหรือชุมชน

ประชากรส่วนใหญ่ ประกอบอาชีพ ทำนา ทำสวน ทำไร่ แยกเป็น

พื้นที่ทำนา ๒๘,๒๖๒ ไร่

พื้นที่ทำสวน ๙๓๕ ไร่

พื้นที่ทำไร่ ๓๒๓ ไร่

รวม จำนวน ๒๙,๕๒๐ ไร่

๗.๒ ข้อมูลด้านการเกษตร

การทำนา ทำไร่ ทำสวนมะนาว สวนข้าวโพด ทำไร่มันสำปะหลัง

๗.๓ ข้อมูลด้านแหล่งน้ำทางการเกษตร

จากลักษณะภูมิประเทศของตำบล ซึ่งเป็นที่ราบแต่ก็ยังมีลำห้วยหลายสายไหลผ่าน ได้แก่ ลำห้วยกำปี ลำห้วยปลากด ลำห้วยโสพระ และลำห้วยเล็กๆ

๗.๔ ข้อมูลด้านแหล่งน้ำกิน น้ำใช้ (หรือน้ำเพื่อการอุปโภค บริโภค)

| | |
|----------------------|---------------|
| - ห้วย/หนอง/คลอง/บึง | จำนวน ๕ แห่ง |
| - บ่อบาดาลสาธารณะ | จำนวน ๑ แห่ง |
| - ฝาย/พังกันน้ำ/ทำนบ | จำนวน ๒ แห่ง |
| - บ่อบาดาล/บ่อโยก | จำนวน ๑๐ แห่ง |
| - บ่อน้ำตื้น | จำนวน ๑ แห่ง |
| - ประปาหมู่บ้าน | จำนวน ๖ แห่ง |
| - ห้วย | จำนวน ๔ แห่ง |
| - สระ | จำนวน ๕ แห่ง |
| - หนองน้ำ | จำนวน ๒ แห่ง |

๘. ศาสนา ประเพณี วัฒนธรรม

๘.๑ การนับถือศาสนา

ประชากรส่วนใหญ่ นับถือศาสนาพุทธ

๘.๒ ประเพณีและงานประจำปี

บุญเบิกบ้าน บุญข้าวจี่ บุญผะเหวด สงกรานต์ บุญบั้งไฟ บุญเข้าพรรษา ออกพรรษา ข้าวประดับดิน บุญข้าวสาก บุญปรีวาสมกรรม

๘.๓ ภูมิปัญญาท้องถิ่น ภาษาถิ่น

ประชากรใช้ภาษาอีสานซึ่งเป็นภาษาถิ่นในการสื่อสาร และภาษาไทยเป็นภาษาราชการ

๙. ทรัพยากรธรรมชาติ

๙.๑ น้ำ

แหล่งน้ำธรรมชาติ

จากลักษณะภูมิประเทศของตำบล ซึ่งเป็นที่ราบแต่ก็ยังมีลำห้วยหลายสายไหลผ่าน ได้แก่ ลำห้วยกำปี ลำห้วยปลากด ลำห้วยโสพระ และลำห้วยเล็กๆ

แหล่งน้ำที่สร้างขึ้น

| | |
|----------------------|---------------|
| - ห้วย/หนอง/คลอง/บึง | จำนวน ๕ แห่ง |
| - บ่อบาดาลสาธารณะ | จำนวน ๑ แห่ง |
| - ฝาย/พังกันน้ำ/ทำนบ | จำนวน ๒ แห่ง |
| - บ่อบาดาล/บ่อโยก | จำนวน ๑๐ แห่ง |
| - บ่อน้ำตื้น | จำนวน ๑ แห่ง |
| - ประปาหมู่บ้าน | จำนวน ๖ แห่ง |
| - ห้วย | จำนวน ๔ แห่ง |
| - สระ | จำนวน ๕ แห่ง |
| - หนองน้ำ | จำนวน ๒ แห่ง |

๙.๒ ป่าไม้

- ป่าไม้ พื้นที่ในเขตตำบลนาหว้ายังมีพื้นที่ป่าชุมชนที่อุดมสมบูรณ์

๙.๓ ภูเขา

- ไม่มี

๙.๔ คุณภาพของทรัพยากรธรรมชาติ

ทรัพยากรธรรมชาติยังอุดมสมบูรณ์ แหล่งน้ำธรรมชาติ และป่าชุมชน เป็นแหล่งอาหารทางธรรมชาติของประชากร

๑๐. อื่น ๆ (ถ้ามีระบุด้วย)

วิสัยทัศน์

“ชุมชนพัฒนา การศึกษาเด่น เน้นเศรษฐกิจ เนรมิตแหล่งท่องเที่ยว”

พันธกิจ

๑. พัฒนาสังคมให้เป็นตำบลน่าอยู่
 ๒. พัฒนาการศึกษาระดับ ประถม วัฒนธรรม และภูมิปัญญาท้องถิ่น
 ๓. พัฒนาส่งเสริมการค้าแบบวิถีชีวิตแบบเศรษฐกิจพอเพียง
 ๔. ส่งเสริมอนุรักษ์ทรัพยากรธรรมชาติและสิ่งแวดล้อม
 ๕. ส่งเสริมการบริหารกิจการบ้านเมืองที่ดี
- ภารกิจหลัก หรือพันธกิจการพัฒนาเทศบาลตำบลปทุมราชวงศา
๑. พัฒนาสังคมให้เป็นตำบลน่าอยู่
 ๒. พัฒนาการศึกษาระดับ ประถม วัฒนธรรม และภูมิปัญญาท้องถิ่น
 ๓. พัฒนาส่งเสริมการค้าแบบวิถีชีวิตแบบเศรษฐกิจพอเพียง
 ๔. ส่งเสริมอนุรักษ์ทรัพยากรธรรมชาติและสิ่งแวดล้อม
 ๕. ส่งเสริมการบริหารกิจการบ้านเมืองที่ดี

จุดมุ่งหมายการพัฒนาที่ยั่งยืน

๑. เพื่อส่งเสริมการพัฒนาด้านโครงสร้างพื้นฐานให้ประชาชนได้รับความสะดวกสบายในภาคคมนาคม
๒. เพื่อส่งเสริมการศึกษา ศาสนา วัฒนธรรมและภูมิปัญญาท้องถิ่น
๓. เพื่อพัฒนาคุณภาพชีวิตของประชาชนอย่างยั่งยืน
๔. เพื่อส่งเสริมการน้อมนำปรัชญาเศรษฐกิจพอเพียงมาใช้ในการประกอบอาชีพของประชาชน เพื่อการพัฒนาที่ยั่งยืน
๕. เพื่อส่งเสริมการจัดอนุรักษ์ทรัพยากรธรรมชาติและสิ่งแวดล้อม
๖. เพื่อส่งเสริมด้านการเมืองตามระบอบประชาธิปไตย
๗. เพื่อส่งเสริมการท่องเที่ยวในพื้นที่ตำบลปทุมราชวงศา

ภารกิจที่ ๑ การพัฒนาสังคมให้เป็นตำบลน่าอยู่

แนวทางการพัฒนาด้านโครงสร้างพื้นฐาน

พัฒนาระบบสาธารณูปโภค และสาธารณูปการทุกด้านของท้องถิ่นให้มีความพร้อมเพื่อรองรับความเจริญเติบโตของเมือง อาทิ ถนนหนทาง ไฟฟ้า ระบบระบายน้ำ ระบบผังเมือง รวมทั้งแหล่งน้ำอุปโภคบริโภค และพัฒนาให้มีคุณภาพอยู่ในระดับมาตรฐาน เพื่อรองรับความเจริญเติบโตของเมืองและการลงทุนทางการค้า การบริการ การพาณิชย์กรรม และเพื่ออำนวยความสะดวกให้แก่ประชาชนภายในชุมชนต่าง ๆ โดยการก่อสร้างให้เป็นถนนคอนกรีตเสริมเหล็กให้ทั่วทุกพื้นที่ เร่งปรับปรุงก่อสร้างท่อระบายน้ำ รวางระบายน้ำ และทางเท้าที่ได้มาตรฐานให้ทั่วถึงทุกพื้นที่ขยายเขตไฟฟ้าสาธารณะ รวมทั้งประสานงานในการขยายเขตประปาให้ทั่วถึงทุกพื้นที่เร่งแก้ไขปัญหาการจราจรติดขัด จัดหางบประมาณเพื่อสนับสนุนเครื่องมือเครื่องใช้อุปกรณ์เกี่ยวกับเครื่องหมายจราจรให้เพียงพอ

วัตถุประสงค์และจุดหมายของการพัฒนา

เพื่อพัฒนาสาขาโครงสร้างพื้นฐานและระบบบริการพื้นฐานเป็นการพัฒนาที่ครอบคลุมกิจกรรมต่างๆ ที่เกี่ยวข้องกับการพัฒนาลักษณะทางกายภาพการก่อสร้างสาธารณูปโภคสาธารณูปการมีแนวทางการพัฒนา ๓ ด้านดังนี้

๑. พัฒนาระบบสาธารณูปโภค และสาธารณูปการให้ได้มาตรฐานและครอบคลุมทุกพื้นที่ในเขตเทศบาล
๒. พัฒนาระบบการจราจรในเขตเทศบาลให้มีประสิทธิภาพได้มาตรฐาน
๓. ปรับปรุงและพัฒนาระบบการวางผังเมือง

แนวทางการพัฒนาด้านสาธารณสุข

การพัฒนาด้านสาธารณสุข ส่งเสริมและสนับสนุนให้ประชาชนในเขตเทศบาลมีสุขภาพอนามัยดีและแข็งแรง ส่งเสริมสุขภาพด้วยการออกกำลังกายและกิจกรรมสนับสนุนให้ประชาชนมีสุขภาพอนามัยดี ส่งเสริมสุขภาพด้วยการออกกำลังกายและกิจกรรมสนับสนุนให้ประชาชนมีสุขภาพอนามัยดีขึ้น

วัตถุประสงค์และจุดหมายของการพัฒนา

เพื่อส่งเสริมและสนับสนุนให้ประชาชนในเขตเทศบาลมีสุขภาพอนามัยดีและแข็งแรง ส่งเสริมสุขภาพด้วยการออกกำลังกายและกิจกรรมสนับสนุนให้ประชาชนมีสุขภาพอนามัยดี ส่งเสริมสุขภาพด้วยการออกกำลังกายและกิจกรรมสนับสนุนให้ประชาชนมีสุขภาพอนามัยดีขึ้น มีแนวทางการพัฒนา ๔ ด้าน ดังนี้

๑. ส่งเสริมและสนับสนุนให้ประชาชนในเขตเทศบาลมีสุขภาพอนามัยดีและแข็งแรง
๒. ปรับปรุง พัฒนาสถานบริการสาธารณสุข บุคลากร และบริการให้มีคุณภาพ
๓. จัดฝึกอบรมให้ความรู้ด้านสาธารณสุขกับเจ้าหน้าที่และประชาชนอย่างทั่วถึง
๔. รณรงค์ ประชาสัมพันธ์ เผยแพร่ข้อมูลข่าวสารด้านสาธารณสุข

ภารกิจที่ ๒ การพัฒนาด้านการศึกษา ศาสนา วัฒนธรรมและภูมิปัญญาท้องถิ่น

พัฒนาระบบการศึกษา เปิดโอกาสให้ประชาชนสามารถคิดเป็นทำเป็น มีเหตุผล มีความคิดสร้างสรรค์ สามารถเรียนรู้ได้ตลอดชีวิตพัฒนาการศึกษาโดยให้ชุมชนมีส่วนร่วมในการพัฒนาสถานศึกษา มีการพัฒนาในทุก ๆ ด้าน รวมทั้งพัฒนาโดยการให้ทุนการศึกษาและให้โอกาสในการเข้าเรียนหนังสือของผู้ด้อยโอกาสในการเรียน เน้นให้ชุมชนสร้างภูมิปัญญาของตนเอง ส่งเสริมและสนับสนุนการศึกษาแก่ทุกเพศ ทุกวัย ทำให้ชุมชนมีปัญญาสร้างสื่อเกี่ยวกับการศึกษา รักษาและต่อยอดภูมิปัญญาท้องถิ่นได้อย่างเหมาะสม

วัตถุประสงค์และจุดหมายของการพัฒนา

เพื่อพัฒนาด้านการศึกษาให้ชุมชนมีส่วนร่วมในการพัฒนาสถานศึกษา มีการพัฒนาในทุกๆ ด้าน รวมทั้งพัฒนาโดยการให้ทุนการศึกษาและให้โอกาสในการเข้าเรียนหนังสือของผู้ด้อยโอกาสในการเรียน เน้นให้ชุมชนสร้างภูมิปัญญาของตนเอง ส่งเสริมและสนับสนุนการศึกษาแก่ทุกเพศทุกวัยทำให้ชุมชนมีปัญญาสร้างสื่อเกี่ยวกับการศึกษา รักษาและต่อยอดภูมิปัญญาท้องถิ่นได้อย่างเหมาะสมมีแนวทางการพัฒนา ๖ ด้าน ดังนี้

๑. ส่งเสริมและสนับสนุนการศึกษาแก่เด็กเยาวชนและประชาชนในเขตเทศบาล
๒. ส่งเสริมและสนับสนุนการศึกษาแก่เด็กเยาวชนและประชาชนในเขตเทศบาล
๓. พัฒนาสื่อการเรียนการสอนและเทคโนโลยีทางการศึกษาให้ทันสมัยเพียงพอ
๔. เสริมสร้างสังคมแห่งการเรียนรู้ เพื่อสร้างความเข้มแข็งของชุมชน

๕. พัฒนาปรับปรุงหลักสูตรและกระบวนการเรียนการสอนให้มีคุณภาพได้มาตรฐาน
๖. จัดการศึกษาขั้นพื้นฐานให้ทั่วถึงพัฒนาบุคลากรด้านการศึกษาโดยการจัดอบรมศึกษาดูงาน

ฯลฯ

แนวทางการพัฒนาด้านกีฬาและศิลปวัฒนธรรม

การพัฒนาด้านกีฬาและศิลปวัฒนธรรม ส่งเสริมและสนับสนุนด้านกีฬาตลอดจนบำรุงรักษาประเพณีวัฒนธรรมให้คงอยู่ตลอดไป ส่งเสริมกิจกรรมกีฬาและนันทนาการ สนับสนุนงานประเพณีให้คงอยู่ในชุมชนต่อไป

วัตถุประสงค์และจุดหมายของการพัฒนา

เพื่อส่งเสริมและสนับสนุนด้านกีฬาตลอดจนบำรุงรักษาประเพณีวัฒนธรรมให้คงอยู่ตลอดไป ส่งเสริมกิจกรรมกีฬาและนันทนาการ สนับสนุนงานประเพณีให้คงอยู่ในชุมชนต่อไป มีแนวทางการพัฒนา ๕ ด้าน ดังนี้

๑. สนับสนุนประเพณีที่สำคัญ
๒. อนุรักษ์เพื่อรักษาไว้ซึ่งขนบธรรมเนียมประเพณีวัฒนธรรมของชาวอำเภोजेरวิญให้คงอยู่สืบไป
๒. สนับสนุนกิจกรรมทางศาสนาด้วยความเคารพนับถือ
๓. สนับสนุนการก่อสร้างศาลาปริยัติธรรมและปรับปรุงภูมิทัศน์และศาสนสถานอื่นๆของวัดทุกแห่งในเขตเทศบาล
๔. ให้การสนับสนุนในการแข่งขันกีฬาแห่งชาติ กีฬาท้องถิ่นและกีฬาอื่นๆ
๕. ให้การสนับสนุนอุปกรณ์กีฬา และก่อสร้างสนามกีฬาทุกชุมชนในเขตเทศบาล

ภารกิจที่ ๓ การพัฒนาส่งเสริมการดำเนินชีวิตแบบเศรษฐกิจพอเพียง

พัฒนาระบบเศรษฐกิจ ของสังคมทั้งในรูปแบบของเศรษฐกิจพอเพียงที่ยึดหลักมีฐานะเศรษฐกิจที่มั่นคง มีเสถียรภาพประชากรมีรายได้เพียงพอสร้างรายได้ให้กับตนเอง มุ่งเน้นการเพิ่มรายได้โดยการเน้นภูมิปัญญาของท้องถิ่นได้อย่างเหมาะสมเพื่อสร้างรายได้ที่ยั่งยืน

วัตถุประสงค์และจุดหมายของการพัฒนา

เพื่อพัฒนาด้านเศรษฐกิจ เทศบาลตำบลปทุมราชวงศาที่มีศักยภาพที่เอื้อต่อการพัฒนาและสภาพภูมิประเทศเหมาะแก่การทำเกษตรกรรม ประชาชนในท้องถิ่นส่วนใหญ่มีอาชีพทางการเกษตร เพื่อเป็นการสนับสนุนให้ประชาชนในท้องถิ่นและพัฒนาสภาวะทางเศรษฐกิจของเทศบาล มีแนวทางพัฒนา ๔ ด้านดังนี้

๑. พัฒนาและส่งเสริมอาชีพให้แก่ประชาชนในเขตเทศบาล
๒. พัฒนาการสินค้าและบริการของชุมชนให้มีคุณภาพได้มาตรฐาน
๓. จัดหาแหล่งเงินทุน สนับสนุนการค้า การลงทุนและเผยแพร่ข้อมูลข่าวสารทางการค้า
๔. เพิ่มขีดความสามารถของผู้ประกอบการท้องถิ่นและพัฒนาการท่องเที่ยวเพื่อสร้างรายได้

ภารกิจที่ ๔ การพัฒนาด้านอนุรักษ์ทรัพยากรธรรมชาติและสิ่งแวดล้อม

การพัฒนาด้านสิ่งแวดล้อม เกื้อหนุนการพัฒนาคุณภาพชีวิตและเศรษฐกิจชุมชน โดยรักษาสภาพแวดล้อมแหล่งท่องเที่ยวทางธรรมชาติ ศิลปกรรม โบราณคดี เพื่อส่งเสริมการท่องเที่ยวอย่างยั่งยืน และใช้ผังเมืองเป็นกลไกประสานการจัดการสิ่งแวดล้อมให้เกิดความน่าอยู่และยั่งยืน

วัตถุประสงค์และจุดหมายของการพัฒนา

เพื่อเกื้อหนุนการพัฒนาคุณภาพชีวิตและเศรษฐกิจชุมชน โดยรักษาสภาพแวดล้อมแหล่งท่องเที่ยวทางธรรมชาติ ศิลปกรรม โบราณคดี เพื่อส่งเสริมการท่องเที่ยวอย่างยั่งยืน และใช้ผังเมืองเป็นกลไกประสานการจัดการสิ่งแวดล้อมให้เกิดความน่าอยู่และยั่งยืน มีแนวทางพัฒนา ๖ ด้าน ดังนี้

๑. สร้างจิตสำนึกและความตระหนักในการจัดการทรัพยากรทางธรรมชาติและสิ่งแวดล้อม ตลอดจนบำบัด จัดการขยะและจัดระบบบำบัดน้ำเสีย ฯลฯ
๒. ปรับปรุงและพัฒนาสภาพภูมิทัศน์ภายในเขตเทศบาลให้สวยงามน่าอยู่
๓. พัฒนาปรับปรุงทรัพยากรธรรมชาติและสิ่งแวดล้อม
๔. ปรับปรุงประสิทธิภาพระบบรวบรวมและบำบัดน้ำเสียให้มีประสิทธิภาพครอบคลุมในเขตเทศบาล
๕. ปรับปรุงประสิทธิภาพในการจัดเก็บ รวบรวมและการกำจัดขยะมูลฝอย
๖. ก่อสร้างสวนสาธารณะหรือสถานที่พักผ่อนหย่อนใจขึ้นให้เพียงพอกับความต้องการของประชาชน

ภารกิจที่ ๕ การพัฒนาด้านการบริหารจัดการบ้านเมืองที่ดี

ส่งเสริมการบริหารจัดการโดยให้มีเครื่องมือเครื่องใช้ที่ทันสมัย ให้บริการประชาชนอย่างรวดเร็ว สร้างสำนึกรับผิดชอบโดยการอบรมหรือเข้าร่วมโครงการที่กรมส่งเสริมการปกครองส่วนท้องถิ่นจัดขึ้น พัฒนาบุคลากร สร้างขวัญและกำลังใจแก่พนักงาน เน้นการมีส่วนร่วมและมีความโปร่งใส ตรวจสอบได้ลดความซ้ำซ้อนของระบบงาน มีระบบข้อมูลที่น่าเชื่อถือมีเอกภาพ ส่งเสริมการใช้กฎหมายคุ้มครองสิทธิของประชาชน และสนับสนุนให้สื่อและหน่วยงานอื่นมีส่วนร่วม รวมทั้งร่วมกับหน่วยงานจัดทำกิจกรรม

วัตถุประสงค์และจุดหมายของการพัฒนา

เพื่อบริการประชาชนอย่างรวดเร็ว สร้างสำนึกความรับผิดชอบโดยการอบรมหรือเข้าร่วมโครงการ ที่กรมส่งเสริมการปกครองส่วนท้องถิ่นจัดขึ้น พัฒนาบุคลากร สร้างขวัญและกำลังใจแก่พนักงาน เน้นการมีส่วนร่วมและมีความโปร่งใส ตรวจสอบได้ลดความซ้ำซ้อนของระบบงาน มีระบบข้อมูลที่น่าเชื่อถือมีเอกภาพ ส่งเสริมการใช้กฎหมายคุ้มครองสิทธิของประชาชน และสนับสนุนให้สื่อและหน่วยงานอื่นมีส่วนร่วม รวมทั้งร่วมกับหน่วยงานจัดทำกิจกรรม มีแนวทางการพัฒนา ๖ ด้าน ดังนี้

๑. ส่งเสริมสนับสนุนการบริหารจัดการที่ดีโดยใช้หลักธรรมาภิบาล
๓. ส่งเสริมภาครัฐ/เอกชน/ประชาชน มีส่วนร่วมพัฒนาการเมืองการปกครองในทุกระดับ
๓. เสริมสร้างจิตสำนึกของประชาชนให้มีความรับผิดชอบและหน้าที่ของตนโดยถูกต้อง
๔. ปรับปรุงพัฒนาบุคลากร
๕. ประชาสัมพันธ์เผยแพร่ความรู้ความเข้าใจเกี่ยวกับการดำเนินงานของท้องถิ่น
๖. ปรับปรุงและพัฒนาระบบการปฏิบัติงานและเครือข่ายเทคโนโลยีสารสนเทศ (ICT)

คณะผู้บริหาร เทศบาลตำบลพุมราชวงศา



นายปราโมทย์ อินลี

นายกเทศมนตรีตำบลพุมราชวงศา

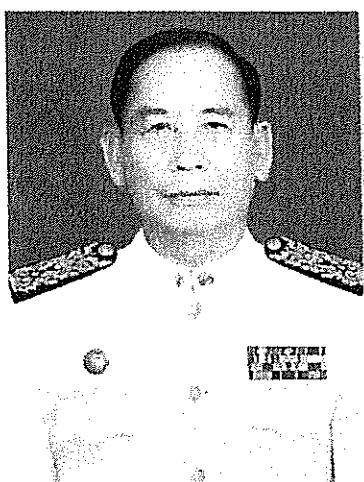

นายสมพร พฤกษ์ชาติ

รองนายกเทศมนตรีตำบลพุมราชวงศา



นายกิเลน กาเผือก

รองนายกเทศมนตรีตำบลพุมราชวงศา



นายสมาน สมวงศ์

ที่ปรึกษานายกเทศมนตรีตำบลพุมราชวงศา



นางอรรรณ กลางประพันธ์

เลขานุการนายกเทศมนตรีตำบลพุมราชวงศา

สมาชิกสภาเทศบาลตำบลปทุมราชวงศา



นายเสถียร โพธิ
ประธานสภาเทศบาล

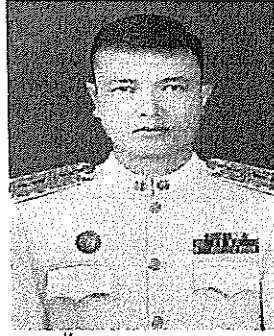

นายไพศาล สุระพิน
รองประธานสภาเทศบาล



นายพรเพลิง แบ่นมี
เลขานุการสภาเทศบาล



นางสุภาภรณ์ บุญมาศ
สมาชิกสภาเทศบาล



นายวันทา วงศ์ละคร
สมาชิกสภาเทศบาล



นายครรชิต ผานันต์
สมาชิกสภาเทศบาล



นายบุญชิต บ่อแก้ว
สมาชิกสภาเทศบาล



นายวรรณชัย โสกี
สมาชิกสภาเทศบาล



นายสมพงษ์ คำแพง
สมาชิกสภาเทศบาล



นางสุรีพร สาระด้า
สมาชิกสภาเทศบาล



นางนียดา ต่อสกุล
สมาชิกสภาเทศบาล



นางมลัยวรรณ ป้อมหิน
สมาชิกสภาเทศบาล

หัวหน้าส่วนราชการ

-ว่าง-

ปลัดเทศบาล



นางกัจจิรา แสงสุกวาว
รองปลัดเทศบาล

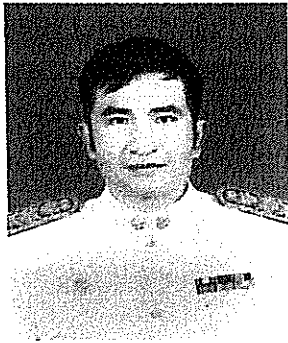

จำเอกมีฆวาท เกษกุล
หัวหน้าสำนักปลัด



นางสุจินดา ช่วยคุณ
ผู้อำนวยการกองคลัง



นายันทชัย ทองคุณ
ผู้อำนวยการกองช่าง

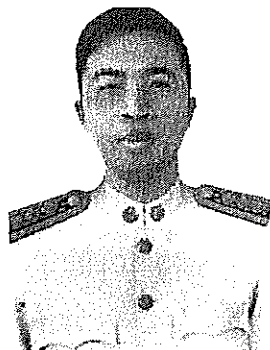

นายราชนันท์ ปกครอง
ผู้อำนวยการกองสาธารณสุขฯ



นางสาววิไลวรรณ ท้าวอนนธ์
ผู้อำนวยการกองการศึกษา

การบริหารงานเทศบาล

การบริหารงานเทศบาล โดยคณะผู้บริหารเทศบาลตำบลปทุมราชวงศา ได้กำหนดทางการพัฒนาเทศบาล ให้เป็นไปตามกฎหมายและระเบียบนโยบาย แนวการต่างๆ ที่กำหนดไว้เป็นอำนาจหน้าที่ของเทศบาล โดยแบ่งส่วนราชการออกเป็น ๕ ส่วน/กอง ดังนี้

๑. กองสำนักปลัด
๒. กองคลัง
๓. กองช่าง
๔. กองสาธารณสุขและสิ่งแวดล้อม
๕. กองการศึกษา

อัตรากำลัง

- | | | |
|-----------------------|-------|-------|
| ๑. พนักงานเทศบาลสามัญ | จำนวน | ๒๒ คน |
| ๒. ลูกจ้างประจำ | จำนวน | ๑ คน |

* ที่มา (งานการเจ้าหน้าที่ สำนักงานเทศบาลตำบลปทุมราชวงศา ๓๐ พฤศจิกายน ๒๕๖๕)

นอกจากนี้ เทศบาลตำบลปทุมราชวงศา ยังมีโรงเรียนและศูนย์พัฒนาเด็กเล็กในเขตเทศบาลจำนวน ๔ แห่ง ได้แก่

๑. โรงเรียนอนุบาลปทุมราชวงศา
๒. โรงเรียนปทุมราชวงศา
๓. ศูนย์พัฒนาเด็กเล็กเทศบาลตำบลปทุมราชวงศา
๔. ศูนย์พัฒนาเด็กเล็กวัดนาถาวาร

สำนักปลัดเทศบาล

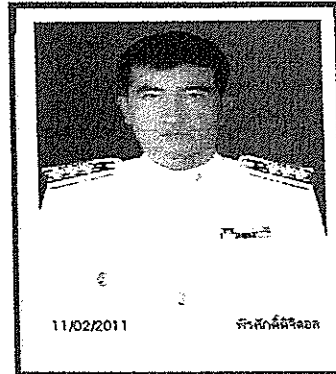

จำเอกมัญฉวาฬ เกษกุล
นักบริหารงานทั่วไป

สำนักปลัดเทศบาล

หน้าที่ความรับผิดชอบ เกี่ยวกับราชการทั่วไปของเทศบาล และราชการที่มีได้กำหนดให้เป็นหน้าที่ของกองหรือส่วนราชการใดในเทศบาล โดยเฉพาะ รวมทั้งกำกับและเร่งรัดการปฏิบัติราชการของ ส่วนราชการในเทศบาล ให้เป็นไปตามนโยบาย แนวทางและแผนการปฏิบัติราชการของเทศบาล โดยรับผิดชอบการปฏิบัติงานดังนี้

๑. งานธุรการ
๒. งานการเจ้าหน้าที่
๓. งานประชาสัมพันธ์
๔. งานวิเคราะห์นโยบายและแผน
๕. งานป้องกันและบรรเทาสาธารณภัย
๖. งานนิติการ
๗. งานตรวจสอบภายใน
๘. งานวิชาการด้านการเกษตร
๙. งานทะเบียนราษฎร
๑๐. งานพัฒนาชุมชน

กองสาธารณสุขและสิ่งแวดล้อม

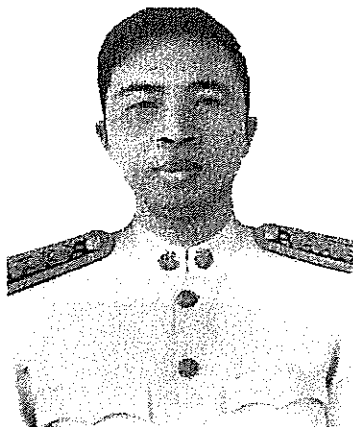

นายราชนันท์ ปกครอง
ผู้อำนวยการกองสาธารณสุขและสิ่งแวดล้อม

กองสาธารณสุขและสิ่งแวดล้อม

มีหน้าที่ควบคุมดูแลและรับผิดชอบงานสุขาภิบาลและอนามัยสิ่งแวดล้อม งานส่งเสริมสุขภาพงานป้องกันและควบคุมโรคติดต่อโดยรับผิดชอบการปฏิบัติงาน ดังนี้

๑. งานสาธารณสุข
๒. งานสุขาภิบาลและอนามัย
๓. งานรักษาความสะอาด
๔. งานส่งเสริมสุขภาพ
๕. งานป้องกันและควบคุมโรคติดต่อ
๖. งานเผยแพร่และฝึกอบรม
๗. งานศูนย์บริการสาธารณสุข
๘. งานส่งเสริมสุขภาพ
๙. งานแผนงานสาธารณสุข
๑๐. งานธุรการ

กองช่าง



นายันทชัย ทองคุณ
ผู้อำนวยการกองช่าง

กองช่าง

มีหน้าที่ควบคุมดูแลและรับผิดชอบงานสาธารณูปโภคงานสวนสาธารณะและงานธุรการ โดยรับผิดชอบการปฏิบัติงาน ดังนี้

๑. งานธุรการ
๒. งานส่วนควบคุมอาคารและผังเมือง
๓. งานควบคุมการเขียนแบบก่อสร้างและประมาณการ
๔. งานก่อสร้างบำรุงทางและสะพาน
๕. งานก่อสร้างสาธารณะสถาน
๖. งานส่วนไฟฟ้าและชุมชน

กองการศึกษา



นางสาววิไลวรรณ ท้าวอนนท์
ผู้อำนวยการกองการศึกษา

กองการศึกษา

มีหน้าที่ควบคุมดูแลและรับผิดชอบงานกิจกรรมเด็กและเยาวชนงานการศึกษา
ปฐมวัย งานกีฬาและนันทนาการ งานกิจการศาสนาและงานส่งเสริมประเพณีศิลปวัฒนธรรม โดยรับผิดชอบ
กาปฏิบัติงาน ดังนี้

- ๑.งานธุรการ
- ๒.งานบริหารการศึกษา
- ๓.งานกีฬาและนันทนาการ
- ๔.งานพัฒนาชุมชน
- ๕.งานส่งเสริมประเพณี
ศิลปวัฒนธรรม

กองคลัง



นางสุจินดา ช่วยคุณ
ผู้อำนวยการกองคลัง

กองคลัง

มีหน้าที่ควบคุมดูแลรับผิดชอบงานการเงินและบัญชี งานพัสดุและทรัพย์สิน งานพัฒนารายได้และงานแผนที่ภาษี และทะเบียนทรัพย์สิน และงานธุรการ โดยรับผิดชอบ การปฏิบัติงาน ดังนี้

๑. การงานเงินและบัญชี
๒. งานพัสดุและทรัพย์สิน
๓. งานแผนที่ภาษีและทะเบียนทรัพย์สิน
๔. งานพัฒนารายได้
๕. งานผลประโยชน์
๖. งานสถิติการคลัง
๗. งานบริการข้อมูลแผน
๘. งานเร่งรัดรายได้
๙. งานธุรการ

ค่าลดลงงบประมาณ
ประกอบงบประมาณรายจ่ายประจำปีงบประมาณ พ.ศ. 2565
เทศบาลตำบลปทุมราชวงศา
อำเภอปทุมราชวงศา จังหวัดอำนาจเจริญ

1. รายรับ

| รายรับ | รายรับจริง ปี 2563 | ประมาณการ ปี 2564 | ประมาณการ ปี 2565 |
|--|-----------------------|----------------------|----------------------|
| รายได้จัดเก็บเอง | | | |
| หมวดภาษีอากร | 434,668.54 | 441,500.00 | 626,500.00 |
| หมวดค่าธรรมเนียม ค่าปรับ และใบอนุญาต | 384,144.40 | 256,700.00 | 398,000.00 |
| หมวดรายได้จากทรัพย์สิน | 1,781,444.68 | 1,772,000.00 | 1,820,000.00 |
| หมวดรายได้เบ็ดเตล็ด | 64,232.00 | 43,500.00 | 65,500.00 |
| รวมรายได้จัดเก็บเอง | 2,664,489.62 | 2,513,700.00 | 2,910,000.00 |
| รายได้ที่รัฐบาลเก็บแล้วจัดสรรให้องค์กรปกครองส่วนท้องถิ่น | | | |
| หมวดภาษีจัดสรร | 19,136,645.51 | 20,579,000.00 | 19,772,000.00 |
| รวมรายได้ที่รัฐบาลเก็บแล้วจัดสรรให้องค์กรปกครองส่วนท้องถิ่น | 19,136,645.51 | 20,579,000.00 | 19,772,000.00 |
| รายได้ที่รัฐบาลอุดหนุนให้องค์กรปกครองส่วนท้องถิ่น | | | |
| หมวดเงินอุดหนุนทั่วไป | 20,165,652.00 | 21,907,300.00 | 22,318,000.00 |
| รวมรายได้ที่รัฐบาลอุดหนุนให้องค์กรปกครองส่วนท้องถิ่น | 20,165,652.00 | 21,907,300.00 | 22,318,000.00 |
| รวม | 41,966,787.13 | 45,000,000.00 | 45,000,000.00 |

2. รายจ่าย

| รายจ่าย | รายจ่ายจริง ปี 2563 | ประมาณการ ปี 2564 | ประมาณการ ปี 2565 |
|---------------------------|------------------------|----------------------|----------------------|
| จ่ายจากงบประมาณ | | | |
| งบกลาง | 6,155,778.77 | 7,000,000.00 | 7,467,078.00 |
| งบบุคลากร | 16,646,060.00 | 19,945,379.00 | 21,082,000.00 |
| งบดำเนินงาน | 13,289,236.50 | 14,191,621.00 | 12,171,022.00 |
| งบลงทุน | 1,056,900.00 | 700,000.00 | 279,000.00 |
| งบเงินอุดหนุน | 2,482,800.00 | 3,163,000.00 | 4,000,900.00 |
| รวมจ่ายจากงบประมาณ | 39,630,775.27 | 45,000,000.00 | 45,000,000.00 |

ภาพกิจกรรมของเทศบาลตำบลปทุมราชวงศา

๑. โครงการป้องกันและระงับอัคคีภัยในเขตเทศบาลพื้นที่เทศบาลตำบลปทุมราชวงศา

งานป้องกันและบรรเทาสาธารณภัย ของสำนักปลัดเทศบาลตำบลปทุมราชวงศา มีการจัดอบรมและให้ความรู้เบื้องต้นด้านอัคคีภัยและสาธิตการใช้ถังดับเพลิง ให้แก่ประชาชนในเขตพื้นที่เทศบาลตำบลปทุมราชวงศา ณ ลานตลาดสดเทศบาลตำบลปทุมราชวงศา

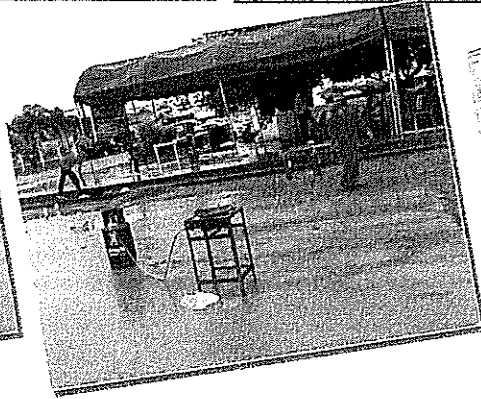
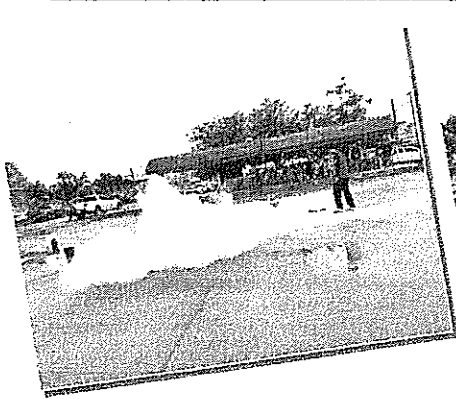
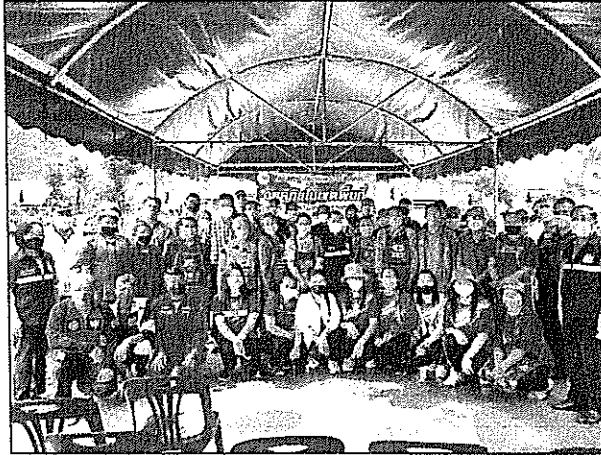

๒. โครงการป้องกันและลดอุบัติเหตุทางถนนเทศกาลต่างๆงานป้องกันและบรรเทาสาธารณภัยของสำนักปลัด

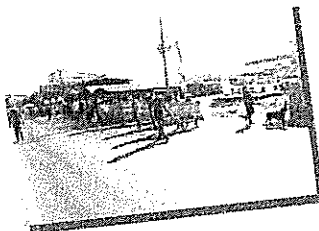

๓.โครงการป้องกันและลดอุบัติเหตุทางถนนช่วงเทศกาลต่างๆ เทศบาลตำบลปทุมราชวงศา
ของสำนักปลัดเทศบาล ตั้งจุดตรวจบริการประชาชน เพื่อป้องกันและอุบัติเหตุในช่วงเทศกาลปีใหม่รณรงค์ให้
ประชาชนเกิดความตื่นตัวและตระหนักถึงความปลอดภัยบนท้องถนน สร้างจิตสำนึกให้ประชาชนมีส่วนร่วมในการ
ช่วยเหลือสังคม ลดอุบัติเหตุปีใหม่ให้น้อยที่สุด ณ บ้อมตำรวจเทศบาลตำบลปทุมราชวงศา

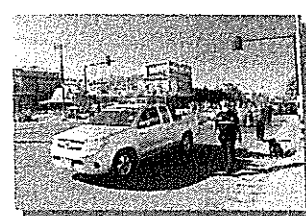
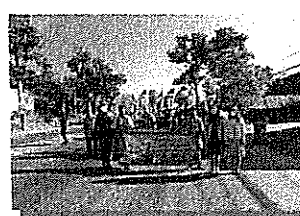
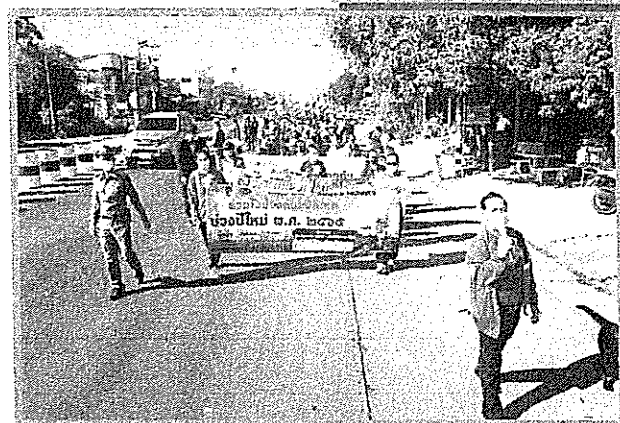
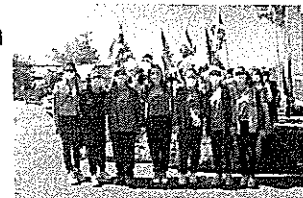

งานส่งเสริมและสนับสนุนความเข้มแข็งชุมชน เทศบาลตำบลปทุมราชวงศา

๑.โครงการป้องกันและแก้ไขปัญหายาเสพติด งานส่งเสริมและสนับสนุนความเข้มแข็งชุมชน
เพื่อแก้ไขปัญหา ยาเสพติดตามยุทธศาสตร์ ๕ รื้อป้องกัน และโครงการ/กิจกรรมอื่นๆตามนโยบายของรัฐที่เกี่ยวกับ
การป้องกัน และแก้ไขปัญหายาเสพติด,การให้ความรู้แก่เด็กในการป้องกัน

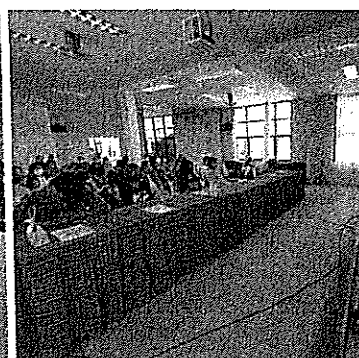

๒.โครงการสถานศึกษาปลอดยาเสพติดและเยาวชนแจ้งข่าวอาชญากรรม งานส่งเสริมและสนับสนุนความเข้มแข็งชุมชน โครงการสถานศึกษาปลอดยาเสพติดและเยาวชนแจ้งข่าวอาชญากรรม และโครงการ/กิจกรรมอื่น ๆ ตามนโยบายของรัฐที่เกี่ยวกับการป้องกัน



๓.โครงการจัดกิจกรรมงานรัฐพิธีต่างๆ

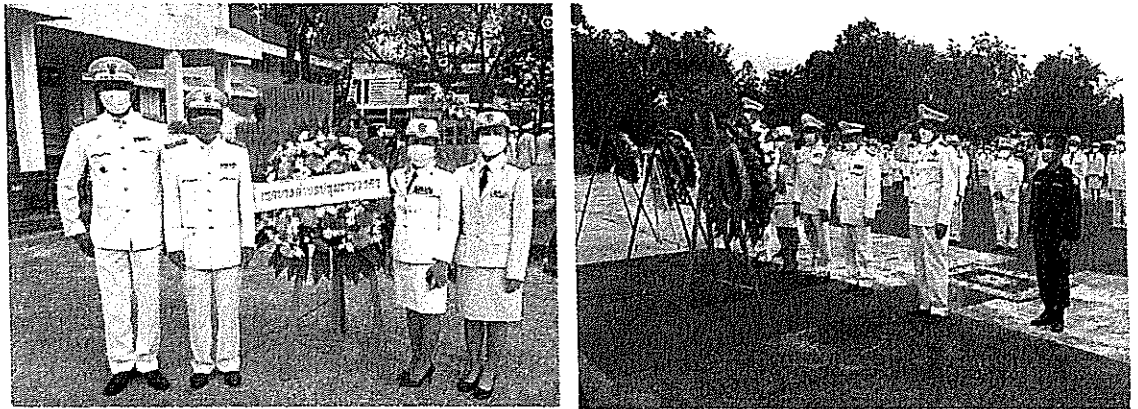

๔.โครงการเพิ่มประสิทธิภาพในการปฏิบัติหน้าที่ของเทศบาล ประจำปีงบประมาณ ๒๕๖๕ ของสำนักปลัด โดยการฝึกอบรมเพื่อเพิ่มความรู้ ความสามารถประสบการณ์ ทักษะที่ดีและเพิ่มประสิทธิภาพการปฏิบัติงานให้แก่บุคลากรของเทศบาลตำบลปทุมราชวงศา ณ ห้องปทุมราชวงศา ชั้น ๑ เทศบาลตำบลปทุมราชวงศา

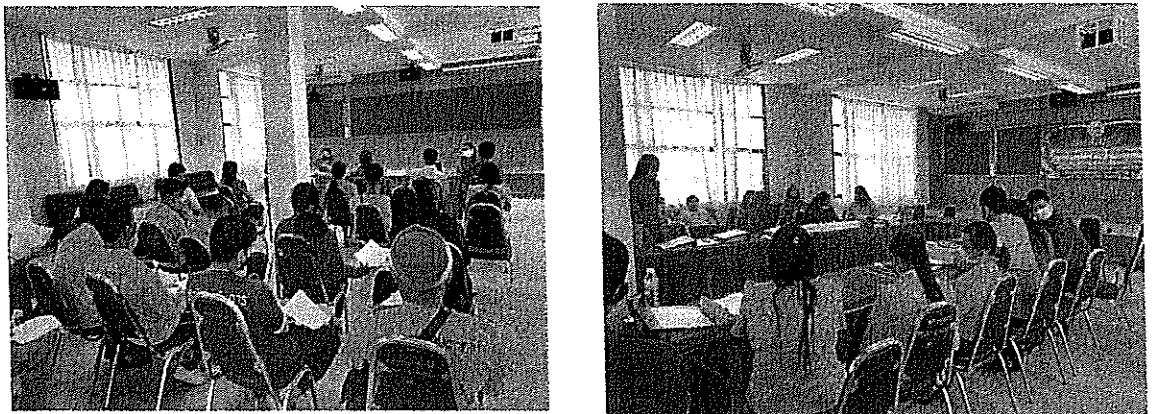

๕.โครงการให้ความช่วยเหลือประชาชนด้านการส่งเสริมและพัฒนาคุณภาพชีวิต

เทศบาลตำบลปทุมราชวงศา เพื่อช่วยเหลือประชาชนผู้ประสบปัญหาสังคมที่ประสงค์ขอรับความช่วยเหลือในเขตเทศบาลตำบลปทุมราชวงศา



กองสาธารณสุขและสิ่งแวดล้อม

เทศบาลตำบลปทุมราชวงศา อำเภอปทุมราชวงศา จังหวัดอำนาจเจริญ

๑.โครงการจัดกิจกรรมรณรงค์ป้องกันการควบคุมโรคไข้เลือดออก ของกองสาธารณสุขและสิ่งแวดล้อม

เพื่อจ่ายเป็นค่ากิจกรรมรณรงค์ ควบคุมป้องกันการเกิดโรคที่มีุงเป็นพาหะในเขตเทศบาลตำบลปทุมราชวงศา ส่งเสริมให้ประชาชนมีความรู้ความเข้าใจและมีส่วนร่วมในการควบคุมป้องกันไข้เลือดออกเพื่อลดอัตราการป่วยด้วยโรคไข้เลือดออก



๒.โครงการเมืองปทุมราชน่าอยู่ ของกองสาธารณสุขและสิ่งแวดล้อม สำหรับการดำเนินงานทางด้านสาธารณสุขในลักษณะต่างๆ เช่นงานอนามัยสิ่งแวดล้อม การส่งเสริมคุณภาพและควบคุมโรค ด้านอนามัยสิ่งแวดล้อมให้ความรู้เกี่ยวกับประชาชน ผู้นำชุมชน ผู้บริหารสมาชิกสภาเทศบาล พนักงานเทศบาล เกี่ยวกับเทคนิคการจัดการขยะมูลฝอยชุมชน



๓. ค่าจ้างเหมาบริการให้กับผู้รับจ้าง เช่น ค่าจ้างเหมาแรงงานทำความสะอาดตลาดสด
 ชุดลอกคลอง รางระบายน้ำ ถนน โถกบบ่อขยะมูลฝอย หรืองานตามภารกิจของแผนงานสาธารณสุข งาน
 กองสาธารณสุขและสิ่งแวดล้อม

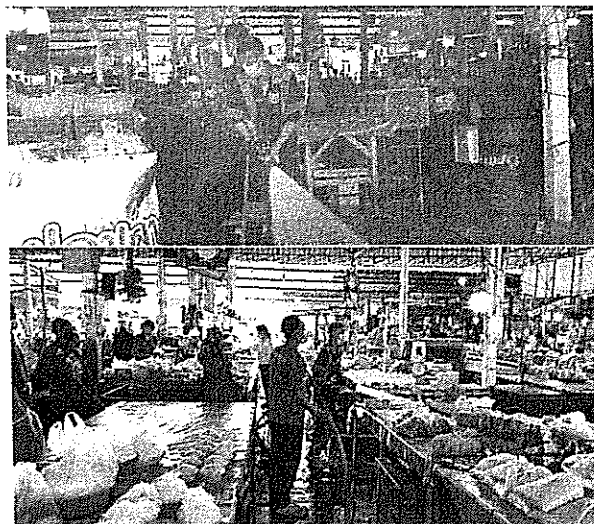

๔. จัดซื้อถังรับรองขยะมูลฝอยงานกองสาธารณสุขและสิ่งแวดล้อม

เพื่อเป็นการแก้ไขปัญหาการบริหารจัดการขยะมูลฝอยของเทศบาลตำบลปทุมราชวงศา
 มิให้ส่งผลกระทบต่อสิ่งแวดล้อมและสุขภาพประชาชนในพื้นที่

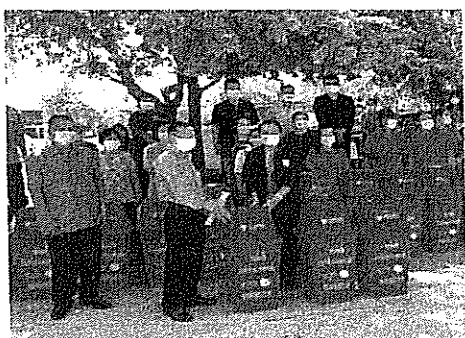

๕. ค่าจ้างเหมาฝังกลบขยะ งานกองสาธารณสุขและสิ่งแวดล้อม เทศบาลตำบลปทุมราชวงศา

เพื่อกำจัดขยะมูลฝอยในเขตของเทศบาลตำบลปทุมราชวงศา ได้อย่างมีประสิทธิภาพป้องกัน
 การแพร่กระจายของเชื้อโรคสู่ประชาชน



กองการศึกษา

เทศบาลตำบลปทุมราชวงศา อำเภอปทุมราชวงศา จังหวัดอำนาจเจริญ

๑. โครงการค่าใช้จ่ายในการส่งนักกีฬาเข้าร่วมการแข่งขัน งานกีฬาและนันทนาการ กองการศึกษาเพื่อส่งนักกีฬาเข้าร่วมการแข่งขัน ขององค์กรปกครองส่วนท้องถิ่น กีฬานักเรียนเยาวชน ประชาชน ในรายการต่างๆที่ภาครัฐหรือเอกชนจัดขึ้น

๒. โครงการจัดแข่งขันกีฬาด้านยาเสพติด งานกีฬาและนันทนาการ กองการศึกษา เพื่อจัดกิจกรรมการกีฬาด้านยาเสพติด สำหรับเด็ก เยาวชน และประชาชนทั่วไปในเขตเทศบาลตำบลปทุมราชวงศา

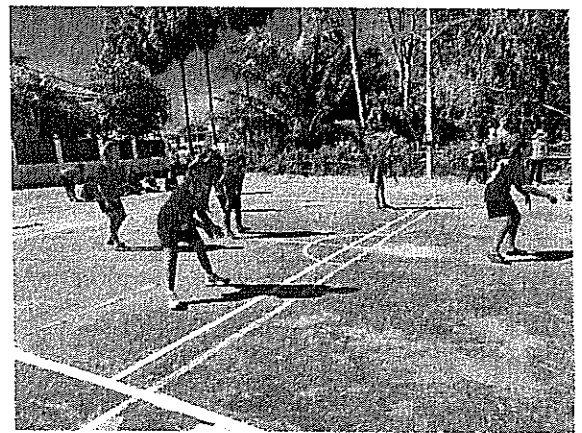
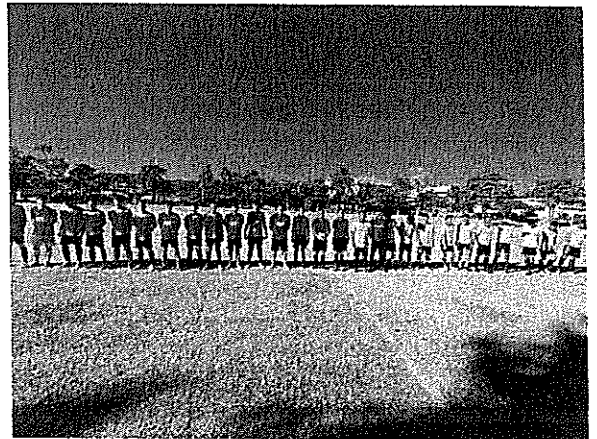

๓.โครงการจัดซื้อวัสดุกีฬา งานกีฬาและนันทนาการ กองการศึกษา -เพื่อจัดซื้ออุปกรณ์กีฬา สำหรับการตัดสินกีฬา



๔.โครงการส่งเสริมการจัดกิจกรรมงานประเพณีสงกรานต์และวันผู้สูงอายุ งานศาสนาและวัฒนธรรมถิ่น กองการศึกษา จัดกิจกรรมอนุรักษ์และสืบสานประเพณีจัดสถานที่สงฆ์น้ำพระให้กับประชาชน ค่าของขวัญในการจัดกิจกรรมสำหรับผู้สูงอายุ เงินรางวัล สำหรับกิจกรรมของผู้สูงอายุ และชุมชน รางวัลการแสดงของเด็ก เยาวชนและประชาชน



๕.โครงการส่งเสริมการจัดกิจกรรมงานประเพณีบุญเดือนหก งานศาสนาและวัฒนธรรมถิ่น กองการศึกษา เพื่อใช้สำหรับจ่ายค่าตกแต่งขบวนแห่บั้งไฟเทศบาล ค่าใช้จ่ายในการตกแต่งสถานที่จัดกิจกรรม ค่าเงินรางวัลขบวนแห่ต่างๆ ที่ร่วมกิจกรรม ค่าเงินรางวัลการแข่งขันบั้งไฟ เงินรางวัลการแข่งขันกลองกิ่ง รางวัลกิจกรรมต่างๆ ค่าตอบแทนกรรมการตัดสินค่าน้ำดื่ม น้ำแข็งค่าประชาสัมพันธ์ในการจัดกิจกรรม ค่าใช้จ่ายในการจัดกิจกรรมให้ความรู้แก่เด็ก เยาวชนและประชาชนทั่วไปค่าวัสดุอุปกรณ์และค่าใช้จ่ายอื่นๆ ที่จำเป็นในการจัดงาน

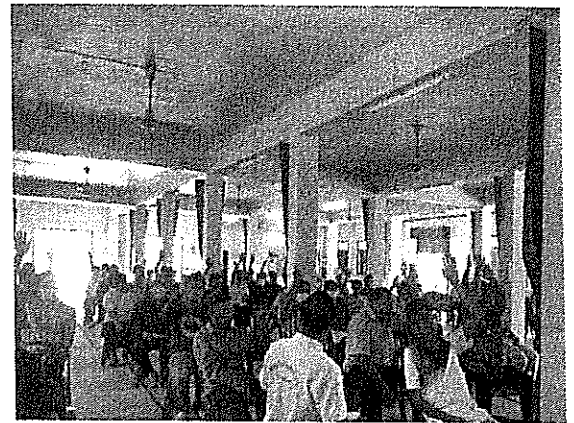

๖.โครงการจัดกิจกรรมงานประเพณีลอยกระทง มีการจัดกิจกรรมอนุรักษ์และสืบสานประเพณีลอยกระทง

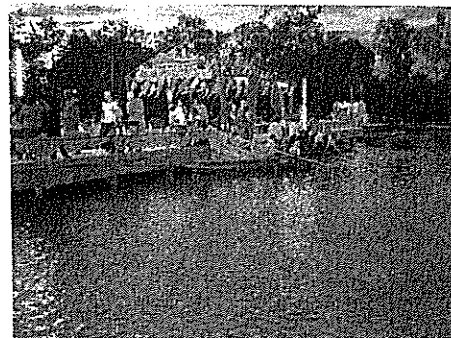
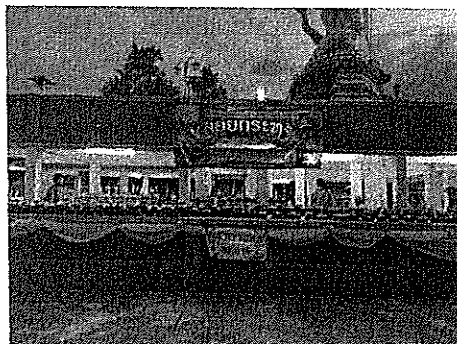

๗.โครงการส่งเสริมการจัดกิจกรรมทำบุญตักบาตรวันขึ้นปีใหม่

เพื่อใช้สำหรับเป็นค่าตกแต่งสถานที่จัดกิจกรรมน้ำดื่ม น้ำแข็ง ค่ากิจกรรมส่งเสริมความรู้ในการจัดกิจกรรม ค่าประชาสัมพันธ์การจัดกิจกรรม ค่าวัสดุอุปกรณ์ต่างๆ และค่าใช้จ่ายอื่นๆ ในการจัดงาน



๘.โครงการส่งเสริมการจัดกิจกรรมงานประเพณีบุญผะเหวด

สำหรับจ่ายเป็นค่าจัดขบวนแห่ ค่าแต่งตัวผู้ร่วมขบวน ค่าจัดสถานที่ ค่าอาหารถวายพระ ค่าปัจจัยถวายพระ ค่าน้ำดื่ม และค่าใช้จ่ายอื่นๆ ในการจัดงาน

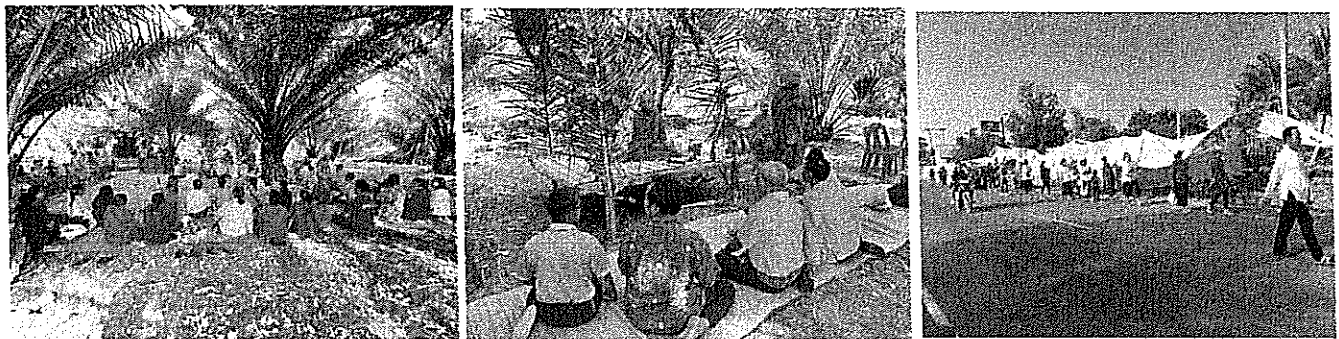

๙.โครงการค่าอาหารเสริม(นม)โรงเรียนอนุบาลปทุมราชวงศา,โรงเรียนอนุบาลเทศบาลตำบลปทุมราชวงศา ศูนย์พัฒนาเด็กเล็กเทศบาลตำบลปทุมราชวงศา,ศูนย์พัฒนาเด็กเล็กนาลาว

เพื่อจ่ายค่าอาหารเสริม (นม) และจ่ายเป็นค่าสมทบอาหารเสริม (นม) สำหรับเด็กนักเรียนโรงเรียนอนุบาลปทุมราชวงศา เด็กนักเรียนโรงเรียนอนุบาลเทศบาลตำบลปทุมราชวงศาเด็กศูนย์พัฒนาเด็กเล็กเทศบาลตำบลปทุมราชวงศาเด็กศูนย์พัฒนาเด็กเล็กนาลาว

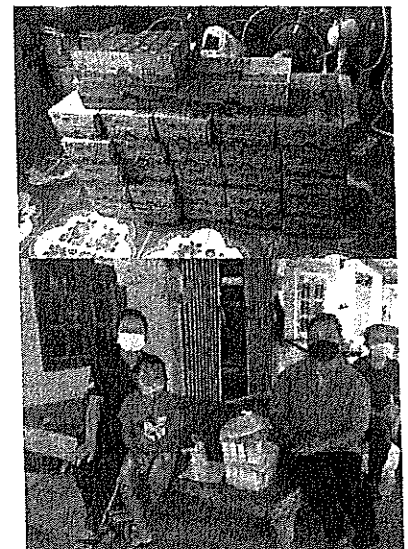

๑๐. เงินอุดหนุนค่าอาหารกลางวันโรงเรียนอนุบาลปทุมราชวงศา



๑๑. โครงการจัดกิจกรรมงานประเพณีเข้าพรรษา จัดกิจกรรมสำหรับซื้อต้นเทียนถวายวัดในเขตเทศบาล



๑๒. โครงการค่าใช้จ่ายในการจัดกิจกรรมส่งเสริม IQ,EQ สำหรับเด็กปฐมวัย เพื่อให้ผู้ปกครองมีความรู้มีแนวทางเกี่ยวกับการส่งเสริมพัฒนาการของเด็กเพราะเป็นช่วงสมองและเป็นการพัฒนาพื้นฐานด้านร่างกายต้องได้รับความพร้อมเพื่อให้เด็กโตขึ้นเป็นผู้ใหญ่ที่พร้อมทั้งทางด้านสติปัญญาและอารมณ์



๑๓. โครงการค่าใช้จ่ายในการอบรมและศึกษาดูงานครู บุคลากรทางศึกษาคณะกรรมการสถานศึกษา เทศบาลตำบลพุมราชวงศา เพื่อสร้างเสริมความรู้บุคลากรทางศึกษาคณะกรรมการสถานศึกษาได้รับการพัฒนาในวิชาชีพ อีกทั้งเป็นการเสริมสร้างกำลังใจ สัมผัสสามัคคี ความเป็นเอกภาพขององค์กรและสามารถนำความรู้และประสบการณ์ที่ได้มาใช้ประโยชน์ในวิชาชีพ องค์กร งานราชการสืบไป

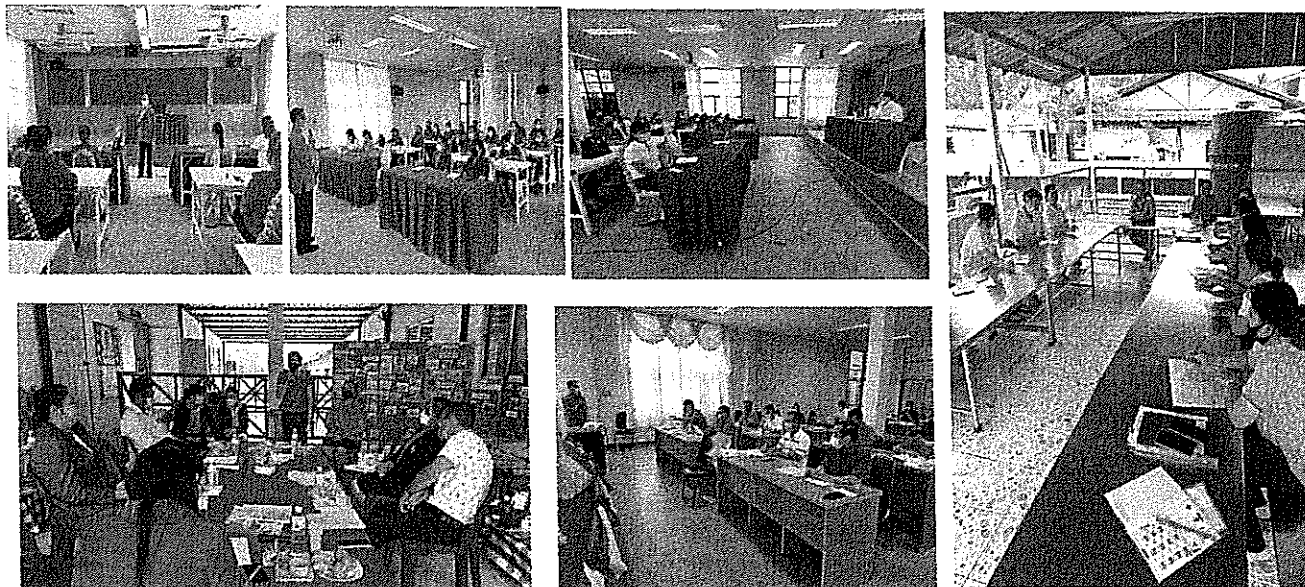

กองคลัง

เทศบาลตำบลปทุมราชวงศา อำเภอปทุมราชวงศา จังหวัดอำนาจเจริญ

๑. ค่าเช่าทรัพย์สิน (ค่าเช่าตลาดสดเทศบาลตำบลปทุมราชวงศา ซึ่งเทศบาลเช่าจากวัดศรีชมภู)

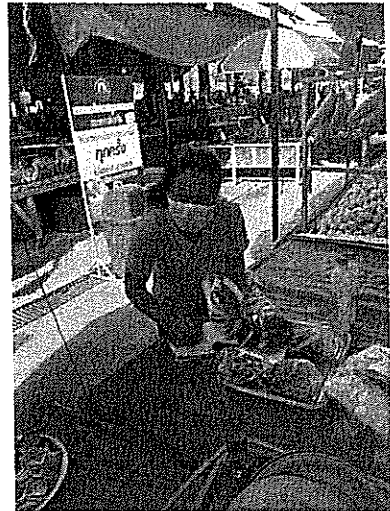

๒. ค่าการจัดทำหรือปรับข้อมูลแผนที่ภาษีและทะเบียนทรัพย์สินของเทศบาลฯ งานกองคลัง
เทศบาลตำบลปทุมราชวงศา เพื่อดำเนินการจัดทำหรือปรับปรุงข้อมูลแผนที่ภาษีและทะเบียน
ทรัพย์สินของเทศบาล

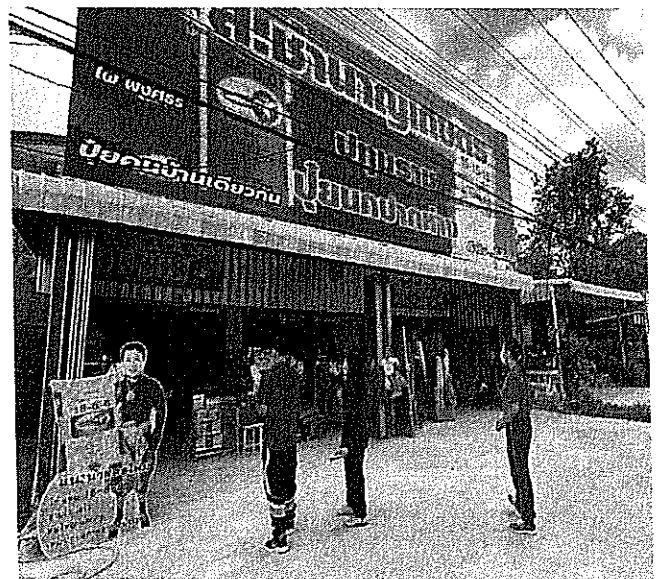

กองช่าง

เทศบาลตำบลปทุมราชวงศา อำเภอปทุมราชวงศา จังหวัดอำนาจเจริญ

๑.๑ แนวทางการพัฒนาด้านโครงสร้างพื้นฐาน

๑.โครงการก่อสร้างถนนคอนกรีตเสริมเหล็ก (ถนนสายวัดศรีชมภู ชุมชนทลานเจ้าปู่ หมู่ ๒ ตำบลนาหว้า อำเภอปทุมราชวงศา จังหวัดอำนาจเจริญ



๒. โครงการถมดินขนาด ๔๕x๕๕ เมตร จำนวน ๑ ไร่ ๓ งาน ๑๑.๑๒๕ ตรว. หรือมีจำนวนดินไม่น้อยกว่า ๔,๕๐๐ คิว

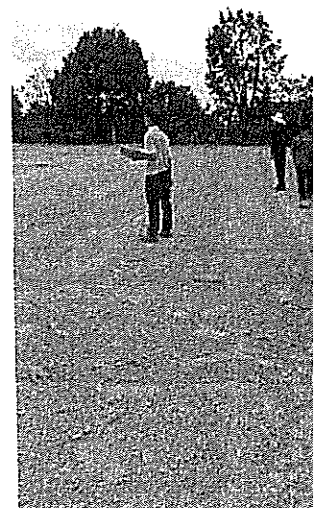
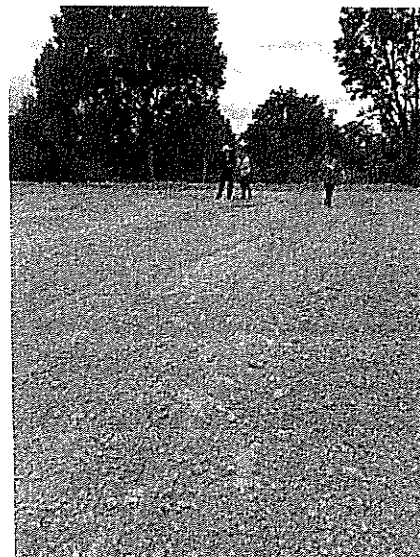
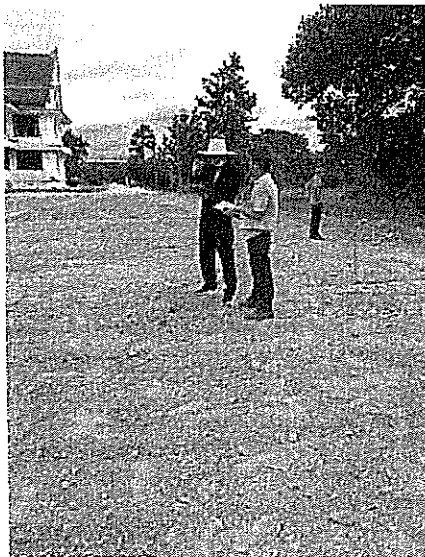

๓.โครงการปรับปรุงถนนและวางท่อ ชุมชนสหกรณ์พัฒนา หมู่ที่ ๔

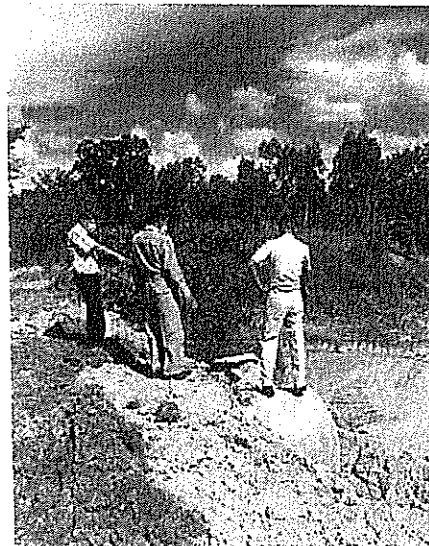

๔.โครงการก่อสร้างรางระบายน้ำ (ตลาดสด) เทศบาลตำบลปทุมราชวงศา

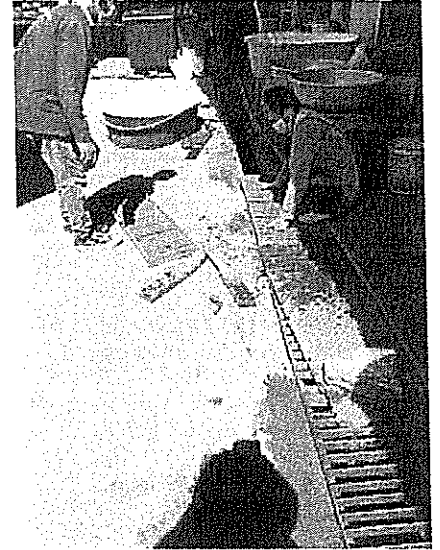

๕.ซ่อมแซมถนนลูกรังพร้อมปรับเกสีย

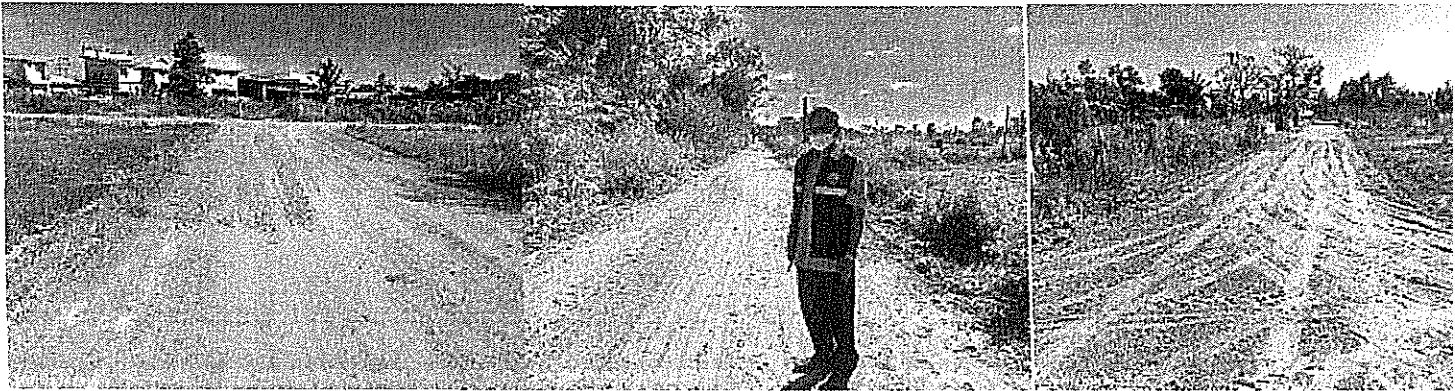

โครงการ/งาน/กิจกรรมด้านโครงสร้างพื้นฐาน และสาธารณูปโภค

| ยุทธศาสตร์ | โครงการตามเทศบัญญัติ | ผลการดำเนินงาน | | งบประมาณ | |
|--|-------------------------------|----------------|-----------------|-----------------------|-----------------------|
| | | ดำเนินการแล้ว | ไม่ได้ดำเนินการ | งบประมาณตามเทศบัญญัติ | งบประมาณที่เบิกจ่ายไป |
| ๑.ยุทธศาสตร์การพัฒนาด้านโครงสร้างพื้นฐาน | | | | | |
| ๑.๑) แนวทางการพัฒนาโครงสร้างพื้นฐาน | | | | | |
| ๑.โครงการก่อสร้างรางระบายน้ำคสล.หลังบ้าน อ.อะไหล่ยนต์ ชุมชนแก้วมงคล หมู่ที่ ๓ ตำบลนาหว้า อ.ปทุมราชวงศา จ.อำนาจเจริญ | ✓ | ✓ | - | ๒๖๗,๐๐๐ | ๒๖๕,๐๐๐ |
| ๒.คำรื้อถอนซุ่มประตูลิ้มพระเกียรติ | โอนตั้งเป็น รายการ ใหม่ | ✓ | - | ๓๕,๐๐๐ | ๓๕,๐๐๐ |
| ๓.โครงการก่อสร้างถนนคอนกรีตเสริมเหล็ก สายชุมชนหลานเจ้าปู่-ห้วยโสพระ ตำบลนาหว้า อ.ปทุมราชวงศา จ.อำนาจเจริญ | โอนตั้งเป็น รายการ ใหม่ | ✓ | - | ๖๗,๐๐๐ | ๖๗,๐๐๐ |
| ๔.โครงการก่อสร้างถนนคสล.สายข้างวัดศรีชมภู (ทิศตะวันออก) ชุมชนตั้งใจพัฒนา หมู่ที่ ๑ ตำบลนาหว้า อ.ปทุมราชวงศา จ.อำนาจเจริญ | โอนตั้งเป็น รายการ ใหม่ | ✓ | - | ๑๖๑,๐๐๐ | ๑๖๑,๐๐๐ |
| ๕.โครงการก่อสร้างรางระบายน้ำคอนกรีตเสริม เหล็ก หมู่ที่ ๓ ชุมชนแก้วมงคล ตำบลนาหว้า อ.ปทุมราชวงศา จ.อำนาจเจริญ | โอนตั้งเป็น รายการ ใหม่ | ✓ | - | ๓๑๙,๐๐๐ | ๓๑๙,๐๐๐ |
| ๖.โครงการปรับปรุงวางท่อระบายน้ำคอนกรีต เสริมเหล็ก ชุมชนตั้งใจพัฒนา หมู่ที่ ๑ ตำบลนาหว้า อ.ปทุมราชวงศา จ.อำนาจเจริญ | โอนตั้งเป็น รายการ ใหม่ | ✓ | - | ๑๐,๙๐๐ | ๑๐,๙๐๐ |
| ๗.โครงการปรับปรุงอาคารสถานีขนส่งโดยสาร | โอนตั้งเป็น รายการ ใหม่ | ✓ | - | ๒๐๑,๐๐๐ | ๒๐๑,๐๐๐ |
| ๘.โครงการก่อสร้างรางระบายน้ำคอนกรีตเสริม เหล็ก ชุมชนแก้วมงคล หมู่ที่ ๓ ตำบลนาหว้า อ.ปทุมราชวงศา จ.อำนาจเจริญ | โอนตั้งเป็น รายการ ใหม่ | ✓ | - | ๓๑๙,๐๐๐ | ๓๑๙,๐๐๐ |
| รวม | | | | ๑,๓๗๙,๙๐๐ | ๑,๓๗๗,๙๐๐ |

ภาพโครงการก่อสร้างในเขตเทศบาล

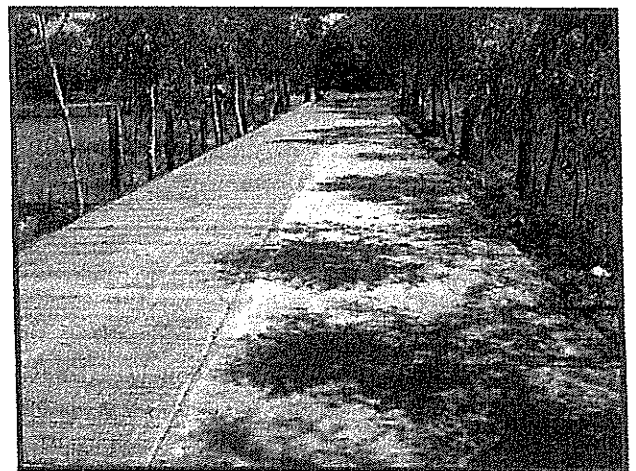
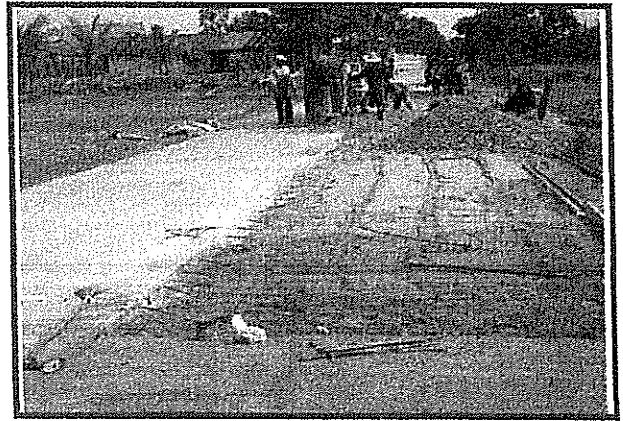
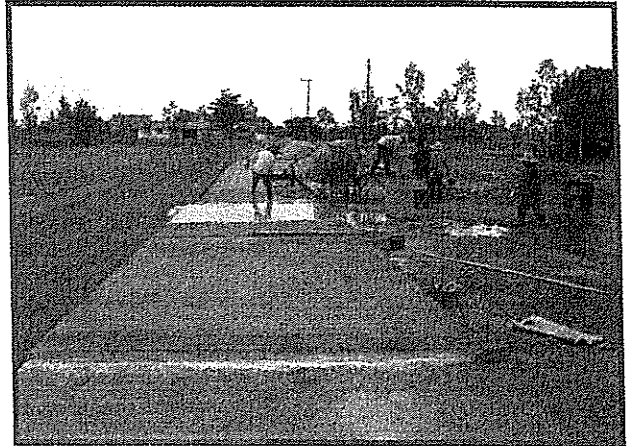
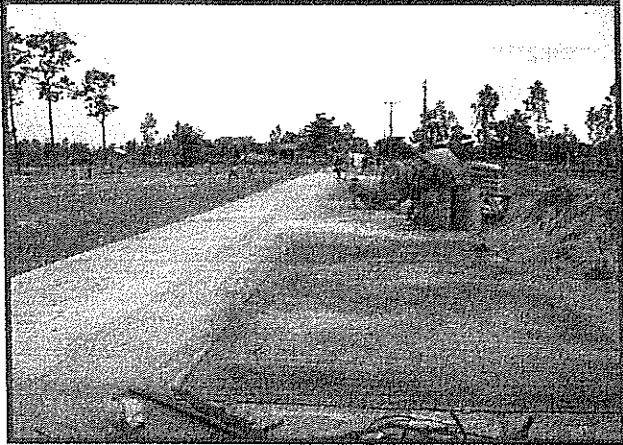



เทศบาลตำบลปทุมราชวงศา
 งบแสดงผลการดำเนินงานทางการเงิน
 สำหรับปีสิ้นสุดวันที่ 30 กันยายน 2565

| | หมายเหตุ | ปี 2565 | ปี 2564 |
|--|----------|----------------------|----------------------|
| (หน่วย:บาท) | | | |
| รายได้ | | | |
| รายได้ภาษีจัดสรร | 18 | 21,777,268.27 | 19,048,233.40 |
| รายได้จากการขายสินค้าและบริการ | 19 | 1,665,996.00 | 1,395,053.00 |
| รายได้จากการอุดหนุนจากหน่วยงานภาครัฐ | 20 | 29,359,518.63 | 22,965,989.50 |
| รายได้จากการจัดเก็บภาษี ค่าธรรมเนียม ค่าปรับ และใบอนุญาต | 21 | 1,824,315.37 | 857,122.85 |
| รายได้จากการอุดหนุนอื่นและบริจาค | 22 | 0.65 | - |
| รายได้ของกิจการเฉพาะการและหน่วยงานภายใต้สังกัด | 23 | 19,264.46 | 25,326.71 |
| รายได้อื่น | 24 | 154,829.97 | 215,640.07 |
| รวมรายได้ | | <u>54,801,193.35</u> | <u>44,507,365.53</u> |
| ค่าใช้จ่าย | | | |
| ค่าใช้จ่ายบุคลากร | 25 | 18,090,484.21 | 18,917,694.25 |
| ค่าบำเหน็จบำนาญ | 26 | 1,543,106.20 | - |
| ค่าตอบแทน | 27 | 198,720.00 | 457,468.00 |
| ค่าใช้จ่ายสอย | 28 | 6,677,156.50 | 6,164,698.00 |
| ค่าวัสดุ | 29 | 1,977,352.50 | 1,657,741.50 |
| ค่าสาธารณูปโภค | 30 | 908,564.32 | 869,425.23 |
| ค่าเสื่อมราคาและค่าตัดจัดหน่วย | 31 | 3,157,310.85 | 2,744,162.08 |
| ค่าใช้จ่ายจากการอุดหนุนจากหน่วยงานภาครัฐ | 32 | 5,068,625.53 | 4,707,381.72 |
| ค่าใช้จ่ายจากการอุดหนุนอื่นและบริจาค | 33 | 7,709,806.56 | 7,046,960.84 |
| ค่าใช้จ่ายอื่น | 34 | 169,342.47 | 187,093.35 |
| รวมค่าใช้จ่าย | | <u>45,500,469.14</u> | <u>42,752,624.97</u> |
| รายได้สูง/(ต่ำ) กว่าค่าใช้จ่ายสุทธิ | | <u>9,300,724.21</u> | <u>1,754,740.56</u> |

หมายเหตุประกอบงบการเงินเป็นส่วนหนึ่งของรายงานการเงินนี้

 นางสุจินดา ชัยชูฉม
 ผู้อำนวยการกองคลัง

 (นางกัจจิรา แสงสุกสว่าง)
 รองปลัดเทศบาล รักษาการแทน
 ปลัดเทศบาลตำบลปทุมราชวงศา



 (นายปราโมทย์ อินธิ)
 นายกเทศมนตรีตำบลปทุมราชวงศา

| สินทรัพย์ | หมายเหตุ | (หน่วย:บาท) | |
|--|----------|----------------------|----------------------|
| | | ปี 2565 | ปี 2564 |
| สินทรัพย์หมุนเวียน | | | |
| เงินสดและรายการเทียบเท่าเงินสด | 4 | 22,106,849.99 | 17,402,045.75 |
| ลูกหนี้การค้า | 5 | 600.00 | - |
| ลูกหนี้เงินโอนและรายการอุดหนุนระยะสั้น | 6 | 4,061.41 | 383.62 |
| ลูกหนี้อื่นระยะสั้น | 7 | 169,601.25 | 140,141.54 |
| วัสดุคงเหลือ | 8 | 451,121.00 | 441,780.82 |
| สินทรัพย์หมุนเวียนอื่น | 9 | - | 1,248.75 |
| รวมสินทรัพย์หมุนเวียน | | 22,732,233.65 | 17,985,600.48 |
| สินทรัพย์ไม่หมุนเวียน | | | |
| เงินลงทุนระยะยาว | 10 | 5,063,659.02 | 4,935,294.72 |
| ที่ดิน อาคาร และอุปกรณ์ - สุทธิ | 11 | 13,959,464.47 | 13,295,344.20 |
| สินทรัพย์โครงสร้างพื้นฐาน - สุทธิ | 12 | 10,691,636.38 | 6,429,358.75 |
| รวมสินทรัพย์ไม่หมุนเวียน | | 29,714,759.87 | 24,659,997.67 |
| รวมสินทรัพย์ | | 52,446,993.52 | 42,645,598.15 |
| หนี้สินและสินทรัพย์สุทธิ/ส่วนทุน | | | |
| หนี้สิน | | | |
| หนี้สินหมุนเวียน | | | |
| เจ้าหนี้อื่นระยะสั้น | 13 | 94,475.59 | 76,728.18 |
| เงินรับฝากระยะสั้น | 14 | 92,225.36 | 207,685.00 |
| รวมหนี้สินหมุนเวียน | | 186,700.95 | 284,413.18 |
| หนี้สินไม่หมุนเวียน | | | |
| เงินรับฝากระยะยาว | 15 | 40,995.00 | 14,000.00 |
| รวมหนี้สินไม่หมุนเวียน | | 40,995.00 | 14,000.00 |
| รวมหนี้สิน | | 227,695.95 | 298,413.18 |
| สินทรัพย์สุทธิ/ส่วนทุน | | | |
| รายได้สูง/(ต่ำ)กว่าค่าใช้จ่ายสะสม | 17 | 52,219,297.57 | 42,347,184.97 |
| รวมสินทรัพย์สุทธิ/ส่วนทุน | | 52,219,297.57 | 42,347,184.97 |
| รวมหนี้สินและสินทรัพย์สุทธิ/ส่วนทุน | | 52,446,993.52 | 42,645,598.15 |

หมายเหตุประกอบงบการเงินเป็นส่วนหนึ่งของรายงานการเงินนี้



นางสุจินดา ชัยวงษ์
ผู้อำนวยการกองคลัง



(นางกัจจิรา แสงสุกวาว)
รองปลัดเทศบาล รักษาการแทน
ปลัดเทศบาลตำบลปทุมราชวงศา



(นายปราโมทย์ อินลี)
นายกเทศมนตรีตำบลปทุมราชวงศา

หมายเหตุ รายได้สูง/(ต่ำ)กว่าค่าใช้จ่ายสะสม
รวมสินทรัพย์สุทธิ/ส่วนทุน

ยอดคงเหลือ ณ วันที่ 30 กันยายน 2563 - ตามที่รายงานไว้เดิม
ผลสะสมจากการแก้ไขข้อผิดพลาดปีก่อน
ผลสะสมของการเปลี่ยนแปลงนโยบายการบัญชี
ยอดคงเหลือ ณ วันที่ 30 กันยายน 2563 - หลังการปรับปรุง
การเปลี่ยนในสินทรัพย์สุทธิ/ส่วนทุนสำหรับปี 2564
การเปลี่ยนแปลงที่ทำให้ทุนเพิ่ม/ลด
รายได้สูง/(ต่ำ) กว่าค่าใช้จ่ายสำหรับงวด
ยอดคงเหลือ ณ วันที่ 30 กันยายน 2564
ยอดคงเหลือ ณ วันที่ 30 กันยายน 2564 - ตามที่รายงานไว้เดิม
ผลสะสมจากการแก้ไขข้อผิดพลาดปีก่อน
ผลสะสมของการเปลี่ยนแปลงนโยบายการบัญชี
ยอดคงเหลือ ณ วันที่ 30 กันยายน 2564 - หลังการปรับปรุง
การเปลี่ยนในสินทรัพย์สุทธิ/ส่วนทุนสำหรับปี 2565
การเปลี่ยนแปลงที่ทำให้ทุนเพิ่ม/ลด
รายได้สูง/(ต่ำ) กว่าค่าใช้จ่ายสำหรับงวด
ยอดคงเหลือ ณ วันที่ 30 กันยายน 2565

หมายเหตุประกอบงบการเงินเป็นส่วนหนึ่งของรายงานการเงินนี้
(นางสุจินดา ชัยคุณ)
ผู้อำนวยการกองคลัง

| เงินสะสม | เงินทุนสำรองเงิน สะสม | รายได้สูง/(ต่ำ) กว่าค่าใช้จ่ายสะสม | รายได้สะสม | รวมรายได้สูง/(ต่ำ) กว่าค่าใช้จ่ายสะสม | รวมสินทรัพย์สุทธิ/ ส่วนทุน |
|-----------------|--------------------------|---------------------------------------|--------------|--|-------------------------------|
| 24,069,288.81 | 5,760,229.24 | | | 29,829,518.05 | 29,829,518.05 |
| (11,488,225.00) | 132,780.00 | 1,262,140.33 | 1,262,140.33 | (10,093,304.67) | 10,093,304.67 |
| 12,581,063.81 | 5,893,009.24 | 1,262,140.33 | 1,262,140.33 | 19,736,213.38 | 19,736,213.38 |
| 18,357,528.46 | 3,274.65 | 2,495,427.92 | 2,495,427.92 | 20,856,231.03 | 20,856,231.03 |
| 1,226,804.23 | 216,494.87 | 311,441.46 | 311,441.46 | 1,754,740.56 | 1,754,740.56 |
| 32,165,396.50 | 6,112,778.76 | 4,069,009.71 | 4,069,009.71 | 42,347,184.97 | 42,347,184.97 |
| 32,165,396.50 | 6,112,778.76 | 4,069,009.71 | 4,069,009.71 | 42,347,184.97 | 42,347,184.97 |
| | | | | 0.00 | - |
| | | | | 0.00 | - |
| 32,165,396.50 | 6,112,778.76 | 4,069,009.71 | 4,069,009.71 | 42,347,184.97 | 42,347,184.97 |
| 353,511.73 | 6,591.11 | 211,285.55 | 211,285.55 | 571,388.39 | 571,388.39 |
| 8,126,881.36 | 1,434,155.53 | (260,312.68) | (260,312.68) | 9,300,724.21 | 9,300,724.21 |
| 40,645,789.59 | 7,553,525.40 | 4,019,982.58 | 4,019,982.58 | 52,219,297.57 | 52,219,297.57 |

(นางกัจฉิรา แสงสุกาว)
รองปลัดเทศบาล รักษาการฯ
ปลัดเทศบาลตำบลพุมเรียง

(นายปราโมทย์ อินลี)
นายกเทศมนตรีตำบลพุมเรียง

สารจากนายกเทศมนตรีตำบลปทุมราชวงศา นายปราโมทย์ อินลี

การพัฒนาเทศบาลตำบลปทุมราชวงศา ถือเป็นหน้าที่อันทรงเกียรติของกระผมและคณะผู้บริหารเทศบาลตลอดจนเจ้าหน้าที่และพนักงานเทศบาลทุก ๆ คน

จากสารเทศบาลฉบับนี้เป็นสารของเทศบาลที่ได้จัดทำขึ้น ซึ่งเป็นสื่อกลางระหว่างประชาชนกับเทศบาล เพื่อรับทราบข่าวสารกิจกรรมต่าง ๆ ของเทศบาล ในปีงบประมาณ พ.ศ. ๒๕๖๕ ที่ได้ร่วมคิด ร่วมทำ รวมถึงการมีส่วนร่วมของประชาชน ในการพัฒนาซึ่งก่อให้เกิดประโยชน์สูงสุดต่อท้องถิ่นของเรา

กระผมขอกราบขอบพระคุณพ่อแม่พี่น้องชาวเทศบาลตำบลปทุมราชวงศาทุกท่าน ซึ่งให้ความไว้วางใจให้กระผมและคณะเข้ามาทำหน้าที่ตรงนี้ ช่วงระยะที่เข้ามาทำหน้าที่อันทรงเกียรติ พวกเราชาวเทศบาลทุกคนตระหนักถึงความอยู่ดีกินดีของพ่อแม่พี่น้องชาวเขตเทศบาลทุกครัวเรือน พวกเราพร้อมที่จะทุ่มเทแรงกายแรงใจอย่างเต็มความสามารถให้สมกับที่ทุกท่านมอบความไว้วางใจให้พวกกระผม

กระผมพร้อมสมาชิกสภาเทศบาล พนักงานเทศบาลและลูกจ้างทุกคนขอขอบคุณชาวเทศบาลตำบลปทุมราชวงศา โดยเฉพาะชมรมผู้สูงอายุ ท่านประธานคณะกรรมการชุมชน คณะกรรมการตลาดสดเทศบาล สมาชิก อปพร.สมาชิก อสม. กลุ่มแม่บ้าน กลุ่มอาชีพชุมชน ประชาชนพ่อค้า แม่ค้าและเยาวชนทุกท่านที่มีส่วนร่วมในการพัฒนาเทศบาลตำบลปทุมราชวงศาให้เจริญก้าวหน้า และประสบผลสำเร็จตามนโยบายที่ให้ไว้ด้วยดีและ

ในวาระดิถีขึ้นปีใหม่

ขออาราธนาสิ่งศักดิ์สิทธิ์ทั้งหลายในสากลโลก คุณพระศรีรัตนตรัย และบารมีของพระบาทสมเด็จพระเจ้าอยู่หัว จงดลบันดาลให้ท่านและครอบครัวประสบแต่ความสุข ความเจริญรุ่งเรือง และสัมฤทธิ์ผลในสิ่งอันพึงปรารถนาทุกประการ



(นายปราโมทย์ อินลี)

นายกเทศมนตรีตำบลปทุมราชวงศา



ที่ปรึกษา

| | |
|------------------------|--------------------------------------|
| นายปราโมทย์ อินลี | นายกเทศมนตรีตำบลปทุมราชวงศา |
| นายกิเลน กาเผือก | รองนายกเทศมนตรีตำบลปทุมราชวงศา |
| นายสมพร พุฒิชชาติ | รองนายกเทศมนตรีตำบลปทุมราชวงศา |
| นางอรวรรณ กลางประพันธ์ | เลขานุการนายกเทศมนตรีตำบลปทุมราชวงศา |
| นายสมาน สมวงศ์ | ที่ปรึกษานายกเทศมนตรีตำบลปทุมราชวงศา |

กองบรรณาธิการ

| | |
|--------------------------|------------------------------------|
| นางภักจิรา แสงสุกวาว | รองปลัดเทศบาลรักษาราชการแทน |
| | ปลัดเทศบาลตำบลปทุมราชวงศา |
| จำเอกมัยวาท เกษกุล | หัวหน้าสำนักปลัด |
| นางสุจินดา ช่วยคุณ | ผู้อำนวยการกองคลัง |
| นายนันท์ชัย ทองคุณ | ผู้อำนวยการกองช่าง |
| นางสาววิไลวรรณ ท้าวอนนท์ | ผู้อำนวยการกองการศึกษา |
| นายราชนันท์ ปกครอง | ผู้อำนวยการสาธารณสุขและสิ่งแวดล้อม |
| นายอนุสรณ์ วิสเพ็ญ | หัวหน้าฝ่ายปกครอง |

คณะผู้จัดทำ

| | |
|----------------------|----------------------------------|
| นางภักจิรา แสงสุกวาว | รองปลัดเทศบาลรักษาราชการแทน |
| | ปลัดเทศบาลตำบลปทุมราชวงศา |
| จำเอกมัยวาท เกษกุล | หัวหน้าสำนักปลัด |
| นางสาวประยูร ทานูมา | นักวิเคราะห์นโยบายและแผนชำนาญการ |

